

SEIKEN DENSETSU

聖劍傳說3

PERFECT ANALYSIS GUIDE BOOK 徹底攻略篇



尖端出版

尖端典藏攻略本系列041

SUPER FAMICOM

SEIKEN DENSETSU

聖劍傳說3

徹

底

攻

略

篇



PERFECT ANALYSIS
GUIDE BOOK

PROLOGUE

馬那，是由馬那之樹，以及馬那女神之力產生的天降恩典。這股強大的力量挾其肉眼所不能見的溫暖，令人們心生祥和之氣，感謝的心時時浮現；隨著馬那日漸減少，取而代之的是野心，世界與黑暗沈淪，陰謀正蠢蠢欲動！！



DURAN

當六個命運的齒輪——吻合，傳說於

馬那的驟減，人間劇變，狂亂與悲劇發生了，世界向混沌回歸。這場混沌卻造就了六名年輕男女啟程旅行，向著新傳說的序章出發——命運的齒輪轉動、吞沒，當他們的命運彼此吻合，世界又復運行，誕生強大的力量，引導向馬那的復活。



ANGELA



KEVIN



HAWKEYE

焉成真，黑暗中的陰謀龐然蠢動——。



CHARLOTTE



RIESZ

本書的主旨，是從各式各樣的角度，以及令人耳目一新的角色立場來觀察，為您做冒險的報導；繼簡單的攻略流程圖後，對閱讀方法和利用法也要多加熟悉。

每章都具備的路線流程及格式



②

①

③

④

每章一開始，都會有一個表示冒險路線的攻略流程圖，而地圖上則標明各項地點，如發現精靈或馬那之石（神獸）之處，依所使用的移動方法不同而異的到達地點，以及冒險團體遺留並發生事件的地點。讀者們除了要先確定第一步該去的各個場所之外，藉著流程圖也能分辨，在冒險歷程上是一條單行道，抑或是另有其它支路並行？路線的確認，以及各項目所表示的意義如右所示。

① SHORT STORY

對每一章個別發生的大事稍做敘述。玩家可以藉此了解該階段的大略狀況。

② 攻略流程圖

將該章所涵蓋的路線、會經過的場所，以流程圖的形式表現；共同的連線是灰褐色的，角色各自路線線和並行的路線則是以綠色方塊表示，此二路線僅會有補充說明，請配合參考。

③ 章別的世界地圖

本書的作法是將世界地圖劃分成小塊的方格，每一個格子和座標都有標示，而那一章會走到何地方則用彩色來表示。另外，圖例圖上加註的各種記號（圖例右記），是圖每章所需的實用性不同標配圖，並非每一章都一樣。

④ 重要記號

對於故事的進行或移動而言，有許多不可或缺的要素，我們將它分為五大類，以不同的記號標示在地圖上。

- 精靈所在的場所
精靈能幫助我們前往聖域，牠們就住在圖號標示處。
- マナストーン
馬那之石被封印在マナストーン（馬那之石）中。
- 神獸的所在地
從マナストーン中復活的神獸在此等待主人。
- ★ ブースカブー
為了隨意可達，可能利用的沙漏的位置。
- ★ フラミー
理想的著地點為了能有效的前往任意目的地，選擇最合適。

每章都具備的路線流程及格式



為了要前進往這座廢墟，一定要努力才行！

① ②

① 角色確認

「聖劍傳說3」重大的特色，即在於隨著玩家選擇不同的主角，故事的開場也會隨之而變化的特殊系統，名為「三角故事」。想要了解這個「三角故事」是如何變化，必須先對角色做一番了解。有些地方是必須指定特定角色為主角才能去的，則那名角色名字右側的小方格是藍色的，而其餘的角色則呈灰色的。（無論指定誰都可以的情況下，六名角色的方格全都會是藍色的）。

② 踏上旅途前的檢查

在角色各自踏上旅途時，都會發生一事件；對於通過事件本身而言，有三點要素和它有直接關係的，即SAVE、SHOPPING、BATTLE（儲存、購物、戰鬥）的重要情報。翻閱時不得確認。

③ 旅程的動態

說明在開場事件中角色會行動的場所，並詳細的分類排序。有需要參照地圖之處，請參考一旁註明的頁數。特別重要的地點號碼，會用黃色來表示，並且會更進一步的利用CLEAR POINT做解說；在閱讀這一部分的說明後，還要配合CLEAR POINT。

④ CLEAR POINT

即便是在開場事件中，各角色仍有自己的行動風格，並且一開始就打出他們的行動路線；即便有些微的不同，仍然有些不得不滿足的條件，必須符合後才能繼續前進。此處即是用來解釋此必然條件的行動，進行開場事件的攻略動作。依照此處所指示的順序逐一滿足各項條件，就能順利而圓滿的結束開場事件了。

這六名主人翁，並不只是為了拔出マナの劍、討代惡人之類的目的而踏上冒險之旅的；復仇、殺人、償願、懷著這些動機，他們各有心思的向著ウエンデル這個地方邁進。從遊戲序章開始，直到走向ジャッド為止（使用シヤロット是則是走到アストリア），那算是所謂啟程事件。本書便依每個角色做介紹，刊載他們個別啟程事件。請依照該單元左側的記載，把握閱讀的要領。

在探險的旅途中每一個駐足停場所都具有各式各樣值得深入了解的要素



①場所的名稱

各策略地點的名稱。在遊戲中可用招牌或畫面訊息來核對。

②世界地圖

地圖所呈現的就是冒險的舞台，紅點所在的位置就是該單元所介紹的地點。

③EVENT

這些事件基本上是不必玩家操縱也會發生的；無論是遊戲過程時必須發生的事件，或者不重要的小事，都和發生條件一併刊登。

④INFORMATION

分析從人們聽來的情報。根據此一情報，玩家可以掌握下一步該採取什麼行動，或是什麼東西在哪裡。不得不看的重點。

⑤地圖內的記號

與各地區有關聯的各種記號，其功能詳列在右表，讓圖必備。

■地圖內的記號

<p>圈數字</p> <p>①</p>	<p>●相同的號碼表示地圖上有關聯之處。</p>
<p>線</p> <p>←→</p>	<p>●線的二端表示地圖上的相關之處。左邊的方格數字表示該地圖的，右邊的代表和先前的地圖相關的部份地圖，印在上方的號碼。</p>
<p>箭頭</p> <p>.....▶</p>	<p>●該條通路是單向通行的代表符號。</p>
<p>方格數字</p> <p>1 ▶ P.27 1</p>	<p>●表示和代表其他地圖的地圖有相關之處。左邊的方格數字表示該地圖的，右邊的代表和先前的地圖相關的部份地圖，印在上方的號碼。</p>
<p>跳躍</p> <p>.....▶W</p>	<p>●在同一個迷宮中沒有通路之處，可以往來移動的地方做此記號。</p>

冒險是一種夢想的滿足，藉著遊歷村莊城市、原野或迷宮，在各式各樣的地方邂逅新奇的事物。這份夢想雖然遙大，但絕不會是一條任何人都能順利走完的康莊大道；冒險者必須收集千奇百怪的情報、發起早些行動、通過許多事件、對抗強大的陰謀主使者，展開形形色色的抗爭。以下要介紹的，是本書中攻略部分所使用的記號，使用項目及代表意義。請參考右側的文字範例，並且熟記而活用之。

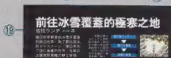

⑥ SHOP LIST

列出各商店所販賣的物品及價格。光のクラス能裝備的東西是黃色的，闇のクラス則是灰藍的。

⑦ NEXT PLACE

移往下一個非去不可的目的地，以及移動力法二者一併介紹。當時最合適的移動方法以黃色表示。

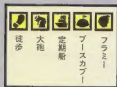

⑧ ACTION

為了玩索自己操縱角色，必須採取的重要行動。

⑨ 共同路級記號

和主角是誰無關，只是單純的表示那的地區是共同路級的記號。

⑩ 持有物品確認

不僅僅是前進到攻略地點，同時將使得攻將更為順利的道具，其必要程度依序為◎○△。

⑪ ROUTE MEMO

前往該攻略場所的建議方法。在說明中會寫必要跳到前後處去參考其它說明(◀P. = 前面的頁數，▶P. = 後面的頁數)；隨時都有可能派上用場，請牢記。

⑫ RETURN

表示曾經去過一次的場所。要等到不滿意新情報時才省略。

⑬ ONE POINT

在冒險進行的當兒，必須事先預回的資訊，全都寫在這裏。

⑭ if

有些事件會因某個特殊角色是否加入隊伍而有不同的變化；加入或不加入都會各自發到角色特別事件。有關的角色也刊出。

⑮ 須特別注意之魔物//

需要特別注意的厲害魔物。

⑯ 出現魔物

該地區中會出現的魔物。

⑰ HELP

這個圖象表示，若不借助精靈之力則無法通過的事件。

⑱ 窺目攻略

攻略窺目的方法。請綜合HP、EXP、ルック、經驗等四項資料來參考判斷。另外，窺目的資料可算是初始值，隨著隊伍的等級上昇，敵人的強度變化也會增加。

⑲ 並列路線

表示路線會變成平行並列的二條。只要是相同的類型，無論哪條前進都沒問題。

⑳ 分叉路線

當必須指定特定角色為主角時，分叉路線就出現了；而該路線是屬於哪一位特定角色，則在角色的圖片旁一併記載。

目録

聖剣伝説3

徹底攻略篇

序章	2	▶ ローラント秘密のアジト	66	■ 出発前の準備	118
本書的閱讀方法	4	▶ RETURN 商業都市バイゼル	67	▶ 忘却の高	118
第1章		▶ RETURN 城塞都市ジャド	68	▶ 天の頂	120
命運的胎動		▶ RETURN ラビの森	66	▶ マナの聖域 (崩壊前)	122
■ 出発前の準備	10	▶ コロボックルの村	69	▶ 魔法王国アルテナ	126
● 迷途路上旅達	12	▶ 風の回廊	70	▶ ピースキングダム	128
● 粗迷路上旅達	14	▶ RETURN 天かける道	73	▶ 砂の要塞ナバル	133
● 荒克又路上旅達	16	▶ 風の王国ローラント	74		
● 玄術迷路上旅達	18	▶ RETURN 漁港パロ	79	第5章	
● 夏草志特路上旅達	20	▶ 幽霊船	80	神獸再來日	
● 莉絲路上旅達	22	▶ 火山島ブッカ	83	■ 出発前の準備	136
▶ 城塞都市ジャド	24	▶ ダークアノーストの村	86	▶ RETURN モールベアの高原	140
▶ ラビの森	25	▶ RETURN 火山島ブッカ	86	■ 宝石の谷トリアン	140
▶ 湖畔の村アストリア	27	▶ 岸辺の洞窟	87	▶ RETURN 零下の雪原	143
▶ RETURN ラビの森	28	▶ RETURN 草原の王国フォルセナ	90	▶ RETURN 氷壁の迷宮	143
▶ 海の洞窟	29			▶ RETURN 火炎の谷	146
▶ 聖野フェンデル	31	第3章		▶ RETURN 風の回廊	148
▶ RETURN 海の洞窟	36	精靈的聚集		▶ フンダーの樹海	149
▶ RETURN 城塞都市ジャド	38	■ 出発前の準備	92	▶ RETURN 月詠みの塔	152
▶ 自由都市マイア	40	▶ 雲の都エルランド	94	▶ 巫の古代遺跡	157
▶ 黄金の街道	42	▶ 零下の雪原	95		
▶ 大地の駆け目	43	▶ 氷壁の迷宮	97	第6章	
▶ RETURN 自由都市マイア	44	▶ 砂の都サルタン	98	冒險的終結	
▶ RETURN 大地の駆け目	45	▶ 灼熱の砂漠	99	■ 出発前の準備	162
▶ ドワーフの村	46	▶ オアシスの村ディーン	100	▶ 有罪の轉戦方面 (等級3)	164
▶ ドワーフのトンネル	47	▶ RETURN 灼熱の砂漠	101	▶ 古の都ベゲン	168
▶ RETURN 自由都市マイア	50	▶ 火炎の谷	102	▶ ガラスの砂漠	170
▶ モールベアの高原	50	▶ 有罪の轉戦方面 (等級2)	104	▶ ドラゴンズホール	171
▶ 草原の王国フォルセナ	52	▶ 月明かりの都ミントス	106	▶ RETURN 魔法王国アルテナ	178
▶ RETURN 自由都市マイア	57	▶ 月夜の森	107	▶ 幻獣のジャングル	179
▶ 商業都市バイゼル	57	▶ 月詠みの塔	109	▶ ミラージュパレス	182
		▶ ランプ花の森	111	▶ 暗闇の洞窟	189
		▶ 花畑の国ディオール	113	▶ ダークキャッスル	192
		▶ RETURN ランプ花の森	114	▶ マナの聖域 (崩壊後)	198
				終章	202
第2章		第4章		索引	203
天譴的冒險		邪惡勢力的策略			
■ 出発前の準備	60				
▶ 漁港パロ	62				
▶ 天かける道	64				



CHAPTER

1

運命的胎動

命運是要靠自己開創的
年輕的衆人堅信不移的踏上旅途
卻似毫沒有發覺旅程的本身
也是一份絕無違抗餘地的命運
，然而，在聚散離合之間，
他們終將知道
一切都是馬那的女神，
所引導的宿命，
啟程不是結束後出發
一切都只是開始——。



胎動

六名青年男女，在尚未知曉自己被捲入波瀾萬丈命運風浪中踏上旅程。透過フェアリー使得故事的序幕揭開，真正迎向了未知的宿命；軟弱的冒險圍繞著マナの副展開。

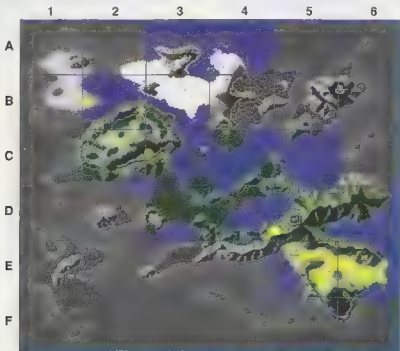

精靈

- フェアリー
- ウィル・オ・ウィズプ
- ノーム

大砲

- ◆ナン・モヤシ
- ◆ナン・ジュール

定期船

- ▲城番船市ノート
- 原典船市ハイゼル

在第一章發現的精靈、和フェアリー不同，且共有二種：即為光的精靈ウィル・オ・ウィズプ和土的精靈ノーム。此輩中更可利用大砲來移往下一個目的地，但是必須買來ニトロ的火藥才能成功。

STATE

- 草原の王国フォルセナ [2-B]
- 魔法王国アルテナ [3-A]
- ピースキングダム [3-D]
- 聖都ウェンデル [4-D]
- 砂の聖都ナバル [5-E]
- 星の王国ローラント [6-D]

TOWN&VILLAGE

- 雷鳴のエルランド [4-A]
- 湖村のアストリア [4-D]
- 湖村のサルグン [5-E]
- 城塞都市ジド [5-D]
- 自由都市マイア [3-C]
- ドワーフの村 [2-C]
- 海濱都市ハイゼル [2-C]

FIELD

- モルベアの草原 [2-C]
- 雪下の草原 [3-B]
- 草原の森 [3-D]
- つばの森 [4-C]
- 天かける湖 [6-D]
- 黄金の街道 [3-C]

DUNGEON

- 大地の秘け屋 [2-C]
- 地の洞窟 [5-D]
- ドワーフのトンネル [2-C]



DURAN

迪朗



ROUTE 迪朗的動態

A 草原の王國 フォルセナ MAP P.52

在此處開始，經過的劇情節加入フォルセナ，而後ニコラン失敗。至此就是在地內發生的。其他，當從使用回到酒店，去，就和自宅，在途中和英雄手以該結果後，就從出城離開フォルセナ了。在草原中，除了和ニコラン之條ウエンティ之外的事件不進行動。

- 1 劍術大會
- 2 城裡
- 3 酒店
- 4 占卜館
- 5 自宅
- 6 王座房間

B モールベアの高原 MAP P.50

離開フォルセナ後，就回到モールベアの高原。在フォルセナの入口處，聽到奧克提士了フォルセナ就直向跑去。使用出アリア率，從那賣店上往城裏都市シヤド的船，就可以到達聖都フエンタル。此時若不理會船，就走的的地方就是大地的裂縫了。否則可以直向南方。

C 大地の裂け目 MAP P.43

大地的裂縫即是離開モールベア于深谷和會全的由連續二地的草原。當ニコラン到該裂縫的兩端的中央時，會發生事件。在場中生的ニコラン下決心，會當要對付同地的守護部，然後繼續向前進。至此ニコラン的劇情事件改善結果，直到シヤド之後再轉成時，便進入正式冒險。

往城裏都市シヤド MAP P.24

敏經的檢查事項和重點

SAVE 用宿屋來儲存

ニコラ，離開了フォルセナ後就走的草原。在出發前請去要去房間保存一下。



SHOPPING 可以利用3家商店

此時可以使用武器、防具、軍和道具等，別忘了買回復道具與士靈藥！



BATTLE 注意アサンバグの苦

一出草原就會有アサンバグ攻擊而來，因此可能會中毒，不要戰鬥，趁機逃跑。



A-1 劍術大會

打傷ブルーサー後與英雄王對話

在劍術大會的年輕選手部門中進行決勝戰，並在獲勝之後與英雄王對話，是故事進行的絕對條件。在此，若是不幸落敗，HP變為0時，也能夠看穿對手ブルーサー的技巧而能完全閃避，輕鬆地獲得勝利。

**A-2 城牆上**

在城塞的入口處與倒下的2名兵士中的任一人對話

在偵探看守時不小心睡著而夢見父親的デュラン，卻在一片紅光之中驚醒。在玩家可操作後若倒在門口的兵士交談的話，紅蓮的魔導師即會出現在眼前。此時即應迅速從後途趕紅蓮的魔導師，並且向他挑戰。

**A-4 占卜館**

與占卜婆婆相對談

在鎮的西側房屋2樓有一間占卜館，在此與占卜婆婆交談後可知未來方向。

**A-5 自宅**

打開2樓的寶箱

在從占卜館得知經過駭轉換可變得更厲害後可回到家中打開2樓的寶箱。再下樓時，ステラ婆婆就會告知英雄王在城內召見的消息。

**A-6 王座房間**

再度與英雄王對話

在城內一直向北走，到達王座房間並與英雄王對話時，デュラン提出自己想要出外旅行訓練而延緩英雄王跟前的要求。在與英雄王互訴了一些親切貼心的話後，玩家再度可操作時，即已達成離開フォルセナの條件。接著從鎮上往南經過高原之後，以大地的裂け目を目標前進即可。



爲了要勝過紅蓮魔導師，一定要努力修行才可！



KEVIN



ROUTE 戰況的動態

A 月夜の墓

MAP P.107



在ケVIN和カールの事件結束後，就趁換裝ケVIN了，朝著森林進行，有路可以前進。途中カール會突然發覺，就進入戰鬥場面；ケVIN當然不會物緣死自己的好朋友，可是カール卻怎麼打都不會倒下，只好自己衝。

B ビーストキングダム

MAP P.129



要離開ドーセントキングダム，必先利ルガー，再和玉座間的入口附近站著的獸人說話才行。從玉座的間的入口往南走時事件發生，出了戒備隊遇上獸人王。

討伐隊
破城牆
獸人王，

C 月夜の森

MAP P.107



被獸人王打倒後逃的ケVIN，在カールの情報解來，在此找到全的女神像就可以回復HP，並且條件：往西北，北側有一條羊腸小徑，循路走出去，便會遇見其を喚らう男，又聽說カール可以復活。之後就朝路走出去。

往城塞都市ジャド

MAP P.24

敵程的檢查事項和重點

SAVE 利用二具金の女神像

在獸人王被戰而後失敗，HP總變成1，要去森林中的女神像處回復備存。



BATTLE 在月夜の森獨自戰鬥

在月夜の森林中總算完役，ケVIN將以變身迎戰，這步也會能發揮戰力的地方。



A 月夜森林

在回到ビーストキングダム的路上與發狂的小狼カール戰

在進入與發狂的小狼カール之戰鬥時，若是放棄一切抵抗的話，被打倒的ケヴィン就會變身為獵人，自動地將カール打倒，隨後畫面即會切換回ビーストキングダム中。

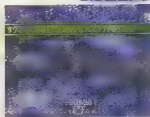

B-1 討伐隊

進入以ルガ為隊長的人類討伐隊房間之中

在回到ビーストキングダムの城塞中之後，城內的獸人們皆正在熱烈討論著人類討伐隊已經成立的話題，並處處可聽得獸人們歡喜的叫聲。而在城內西側的房間，就是人類討伐隊集結的所在，在此必須與當上討伐隊長のルガ一對話才行。



B-2 城牆上

與王座房間的獵人對話

在與ルガ一對話過後，王座房間的入口前即會出現一獸人，務必與之對話。



B-3 獸人王

向獸人王挑戰

在上面的行動皆完成以後，在從城外的樓梯走下之時，即會發生事件，使ケヴィン得知カール發狂的事實。而當ケヴィン來到獸人王的面前因カール之事而向他挑戰的話，最後即會被獸人王擊飛到月夜の森中。

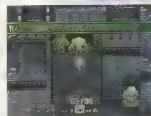

C 月夜森林

聽得死を喰らう男的話

來到月夜の森的目的地則是聽得死を喰らう男見面。此時從命の女神像前依向西、向北的順序前進，即可見到死を喰らう男。在其亦下ケヴィン冒險的目的後即會打開新的通道。



嗚哇！不但無法守護小狼卡爾，竟然還親手把牠……

麥克艾 (ボクアイ)

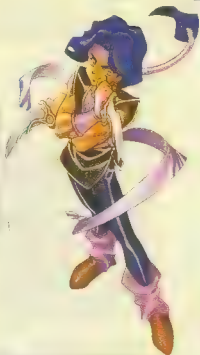

ROUTE 麥克艾的動態

A 砂の都サルタン

MAP P.98

舞台是在ナバル的西北方副サレタン開始的。首要之事，就是要到有錢的富豪區偵探，既然身為偵探，誰不是義賊也無反則不見的道理。同樣的，打鬧有錢人的貨物這件事，將會成為故事進展的條件，所以一定要去做。

B 砂の要塞ナバル

MAP P.133

回到ナバル，和フレイムカーン、イザベラ、ジュシカの會話結束後，就到東邊的小道去，和イグル奧堂、邦下架就是和フレイムカーンの確交，イグル之死、入獄，以及和ジュシカの會話等一連串的事件發生。其後，調查空飛船方的淨禁，ニキータ會與敵人，

- 1 王座房間
- 2 麥克艾的房間
- 3 伊格羅的房間
- 4 王的房間
- 5 牢房
- 6 尼羅塔的房間
- 7 城門

往雄鷹都市ジャド

MAP P.24

敵怪的檢查事項和重點

SAVE 用ニキータ也儲存

此時雖然沒有女神像，但是在和進來相訪的ニキータ說，就能夠解救了。



BATTLE 強敵ニンジャ

ニンジャ的每場戰鬥都是三的，但是其中認真打的話危險，儘可能逃。



A 砂之都薩爾丹

侵入看錢人的家中打開寶箱

在打開了侵入家中2樓的寶箱之後，即會發生事件，向可返回ナバール。

**B-3** 伊格魯的房間

與イーグル對話

在見到イーグル後與之對話的話，他會詢問我方是否也覺得イザベラ有些怪異，真是英雄所見略同啊！

**B-4** 王的房間

中了イザベラの圈套之中

在追著イーグル進入フレムカーンの寢室之後，被イザベラの魔法所操縱的イーグル即會攻擊而來。在此，若是被イーグル所打倒的話，因有人在面前被打倒而恢復正常的イーグル便會立刻給了急救，但隨即又因美獸的魔法操縱而再度襲來。因此，我方不可不在意HP的減少而將之打倒。但イザベラ隨即以殺害イーグル的罪名將ホークアイ關入牢房。

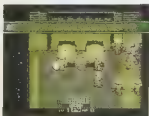
**B-5** 牢房

在イザベラ離去之後調查牢房的鐵柵

在牢房中調查鐵柵的話，跟著イザベラ離去之後進來的ジェシカ即會與ホークアイ對話。結束後再調查後方顏色有些不同的牆面時，ニキータ就會出現救助我方脫獄。

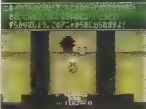
**B-6** 尼基塔の店

和ニキータ對話

在這離牢房之後再度與ニキータ對話的話，他就會告知我方去拜託ウニデル的尤の司祭也許能得到解開ジェシカ詛咒的方法。有了冒險的目的地之後，ホークアイ即踏上旅途。



爲了報殺友之仇！爲了解開的詛咒！我一定還會回來的！



O
P
E
N
I
N
G

ANGELA

安傑拉 (アングェラ)

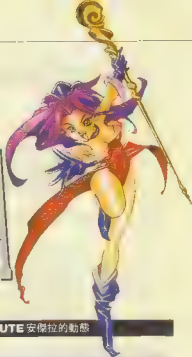

ROUTE 安傑拉的動感

A 魔法王國アルテナ MAP P.126

-
-
-
-
-
-
-
-
-
-
-

結束了ルカの探索後，往城塞前進，就會發生和グロスター的對話事件；每討到兩次探險時，高階魔對倫達士及經濟的說明，和他在那裏的魔導研究話，之後再與グロスター，然後說話，再進的魔法魔的門即可。

- 1 圖書館
- 2 城塞
- 3 治療室
- 4 中庭～女王的房間

B 零下の雪原 MAP P.95

-
-
-
-
-

無主區域的アングェラ，在零下的雪原上漫無目的的徘徊，在此處有一項到達了一站エルラン德的條件，就是顯示「持有訪書」アングェラ會試會同泰來和優奈所住下去，要不然就是幫助打倒氣絕軍團也行。

C 雪の都エルランド MAP P.94

-
-
-
-
-
-
-
-
-
-
-

在雪原中徘徊的アングェラ解除了，她在エルラン德的屋架中，在這種屋之都市中二個心傷的條件，和這座屋架中的女性性魔話，這覺和思在屋架(魔屋)中的言と和說話。如此，開講的事件就結束了，按兩的屋架。

- 1 民家
- 2 旅館

往城塞都市ジャド MAP P.24

旅程的檢查事項和重點

SAVE 利用城中的輕的女神像

在アルテナ城中有一平別的女神像，只要認真的高走就能找到，在正午在吧。



SHOPPING 在エルランド買東西

對戰鬥能力不高的アングェラ，買東西，回復道具是必須的，在エルランド多買一些。



BATTLE サハギンの強力攻撃

サハギンと高階魔上強但不重，具有高攻擊力，所以アングェラ被打傷。



A-② 城牆上

從圖書館離開後向右方前進

首先要沿著城牆之上向東前進，而在途中會發生與ビクター的會話事件。

**A-③ 治療室**

和站著的兵士對話

在治療室中可見一沿著的魔法師，與之談話後會得知ビクター正在尋找。

**A-④ 中庭~女王的房間**

和ビクター對話

在與中庭等待的ビクター對話之後，可得知アルテナ目前正要展開侵略フォルセナの計畫。聽完之後再與通往王座房間的守門者對話時即不會再受阻攔。進入王座房間後，只聽得女王對自己的冷言冷語，阻之，アンジェラ即被光芒包圍消失。

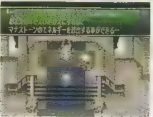
**C-① 民家**

和母親對話

在雪原上昏迷的アンジェラ，會在エルランドの民家中甦醒過來，在此若與樓梯前的女子對話的話，將可得知被拉的經過。接著即可下樓離開此一民家，以鎮上的旅館為目標，尋找以後的目的。

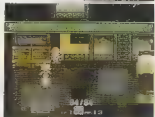
**C-② 旅館**

與占卜婆婆相對談

進入旅館以後，理應在右側發現到一占卜婆婆，在與此占卜者相對談之後，她會指引アンジェラ到ウエンデルの光の神殿尋找人生的方向，而離開旅館後的アンジェラ，就帶著自己已被貼上告示因叛國罪而遭通緝的恐怖不安心情來到港口，踏止了前往ウエンデル路程。



母后！爲什麼！如今已無法回城，今後該何去何從呢？



O
P
E
N
I
N
G

OPENING

夏葉洛特 (シャルロット)



ROUTE 夏葉洛特的軌程

A 聖都ウエンテル

MAP P.31

● 聽說伯爵從海賊王會
● 之後，シャルロット就動
● 了，先別去艾斯那的2樓
● 遊藝廳，因為自己的房間後
● 午覺，開了飯室到露台上去
● 。結果以30個步驟，シャ
● ルロット就成功的逃脫。
● 如果硬要從正門出去，會被
● 巡查等人捉回去呢。

- ① 聖堂
- ② 圖書館
- ③ 自工的房間
- ④ 露台

B 湖畔の村アストリア

MAP P.27

● 在教團的黨人入口附近失
● 足致落的シャルロット，正巧
● 被附近的人捉獲，而在アスト
● リア被架。被架的人就是遊
● 藝廳的侍アムロットの下一
● 位，即第二選擇的角色。



C ラビの森

MAP P.25

● 離開アストリア之後向北行，發現了修羅
● 八重國的コース。自此事件就發生了，コース
● 被拜訪的人的別名稱之為奧菲達，不知如之
● 當於，若發現者的別名在修羅之勇的威力，就
● 無法得知コース的下落。シャルロット逃到教
● 去別處之志，向它起程，事件就結束了。

湖團の村アストリア

MAP P.27

啟程的檢查事項和重點

SAVE 無過午覺就可以保存

● 在沒有女神像
● 的アムロットの
● 開始進行故事
● 。因此如果做
● 到遊藝廳，才
● 能保存。



SHOPPING 利用アストリア的店

● 個控車好，ア
● スリア的武器
● 和防具和道具
● 多，最好多買
● 一些。主要是
● 30個。



BATTLE 出現寶物名高ラビ

● 進入ラビ的森
● 後，シャルロッ
● ト就出現。這
● 就是拉比。當
● 你戰鬥完戰鬥
● 時。



A-2 圖書館

和ミック相對談

從神殿出去就要從正門……在此用正攻法是行不通的，應該要先和以シャルロット為孩子王的部下ミック交談，其結果即是ミック會要シャルロット到夜間時再來到陽台一聽。

**A-3 自己的房間**

在床上休息直到夜間

和ミック結束對話之後即可依其所言，先回到房間床上睡個大頭覺到晚上再說。

**A-4 陽台**

與等待在此的ミック對話

來到陽台上以後，若觀等在右側的ミック對話，他就會取出彈簧琴バネクジャコ並將其整備好，接著只要在其前按△鍵即可。

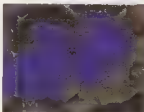
**C 拉比森林**

發現在森林中的ヒース

從神殿半崩開來到了アストリア了的シャルロット，其目的只有一個，就是想要見到外出調查アストリア周圍的ヒース，而當シャルロット在アストリア以北的ラビの森一角重圍到ヒース時，他正在與敵人戰鬥，其後死を喰らう男使會出現，而在シャルロット眼前將ヒース凍結。

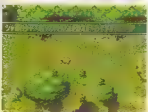
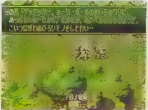
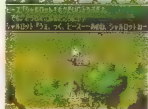

席斯！你到底去那裡？把我的席斯還給我！！

RIESZ



ROUTE 莉絲的動態

A 天かける道

MAP P.64

● リース在遊戲一開始時，就是在她村より（ワールド）戰鬥，對手是以尖塔為主體的ニードルバド（男），行動敏捷，但由於是女性敵卻能輕易打倒她。打倒了ニードルバド之後，リース會聽見風在哭的聲音（風が泣いている）。隨後畫面就切換到ローラント城中了。

B 風の王國ローラント

MAP P.74

● 在ローラント城中，找尋エリオット為首要目的，必須確實的執行高速度航行，才能打聽出奧美的行踪。除此之外，在途中收集各項和エリオット下落有關的情報時，也會回想起女戰士的預隊最后的死亡時的回憶。

- 1 變遷
- 2 艾略特的房間
- 3 地下室
- 4 王座房間

往城裏都市ジャド

MAP P.24

歷程的檢查事項和重點

SAVE 在房間的床上回復並儲存

在ローラント中，除了金の女神像，還能在自己房間的床上睡覺來回復HP並儲存。



BATTLE 和城中的ニンジャ戰鬥

在エリオット被擄走之後，城內就不斷出現ニンジャ（忍者），行動敏捷，



A 天かける道

打倒ニードルバード

當玩家選擇リース為主角時，首先必須在女戰士軍師軍的指導之中，作打倒ニードルバード的一對一戰鬥訓練。只要使用必殺技，當能簡單地加以擊倒。不過，萬一不幸HP變為0時也不用擔心，因為擔任指導的女戰士軍會幫忙回復，所以不用顧忌，盡管放手一搏吧！

**B-① 走廊**

獲得有關奶媽アルマ的時值

在尋找エリオット之時，第一道線索是站在東端門前的女戰士，依其所言，奶媽アルマ應當會知道エリオットの下落才對。至於奶媽身在何處呢？繼續詢問的話，女戰士士兵即會告知在エリオットの房間之中。

**B-② 艾略特的房間**

和アルマ對話

在和奶媽アルマ說話之後，奶媽會回答她以為エリオット是和リース在一起的，隨後兩人一起回想エリオット誕生時和母親死亡時的鏡頭。

**B-③ 地下室**

尋找和謎樣的魔術師一同離開之エリオット下落

在發現エリオット和2位謎樣的忍者一同往地下室走去以後，玩家可以再度操作リース時，即不用懷疑，立刻追趕エリオット至地下室。但此時卻發生另一事件，亦即守護ローラント的強風忽然停止，已知城內遭敵人滲入的リース只好先到父親身邊……

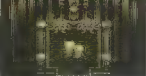
**B-④ 王座房間**

萬近倒下的國王

趕到王座房間後與倒下的國王說話的話，國王會在拜託リース救回エリオット後斷氣。待與天國的母親之感應結束之後，リース即立下重新復國和救回弟弟的決心而踏上旅途。



爸爸：：媽媽：：拜託你們在天之靈要保佑，
我一定會把艾略特找回來的：：：：

新路線「艾略特」

- Day
- Hour
- Minute
- Second
- Change
- Rest

TOWN & VILLAGE



可說是來訪聖都ウエンデル的必經都市

城塞都市加德 (城塞都市ジャド)

這是一個由既高且又堅固的石壁所圍繞的要塞都市，昔日為聖都ウエンデル的出入口而著名，但如今却為獸人所占。此都市亦為其他角色的初會之處。

Event 【發生條件】
到達加德港口

■ 獸人占領了
此都市！

當船隻好不容易才到達ジャド，可是卻發現此都市目前已為獸人占領。不但在南方的城門出入口設置關卡禁止通過，且連乘坐運來的船都不許再出航，於是通往聖都ウエンデル的陸路和海路都被封鎖，暫時只能夠待在這處了。

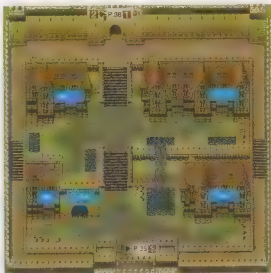

TOWN & VILLAGE
城塞都市加德

Drop
Pest
Tomb
Anger
Dance
Rest



Information

若果離開此都市，此時正是利用藥以特的時候

想要從被獸人占領的ジャド逃出去的方法嘛……其關鍵就掌握在酒吧的主人，他會告訴你，獸人在夜間除了會較瘋狂之外，相對地其戰鬥力會較弱的。因此逃出ジャド的方法就是在旅館中休息至夜間，再趁守門的獸人不注意時偷偷溜出。

SHOP LIST

● 店名	● 品名	● 価格
道具店	まんまるドロップ	5
	ファイブ星	30
	天使の卵	100
	魔法のローブ	12

小武器・防具店購買P-60



前往下一個目的地

NEXTPLACE

湖時之村アストリア

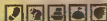

當從ジャド出戰結束後，接著就要到達廣大的ラビの森，雖然我們的目標還是聖都ウエンデル，但目前這時候是無法到達那裡的(參照P27)。因此只好仔細地研究路上的標示，並依照指示先前往湖邊的小村落アストリア，再收集情報後找出前往ウエンデル的方法。

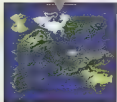

連接在ジャド和アストリア之間ラビ所住的森林

拉比森林 (ラビの森)

這是在城塞都市ジャド以南之道路相繼的廣大森林，如其名所示，正是許多ラビ的集居之地，同時也是冒險者累積經驗值和熟練操作的地方。



1 洞窟的入口竟然被封閉住了！

進入森林之後，在途中將會看到一塊告示，上面寫著「湖の洞窟／聖都ウエンデル ▶ 湖はんの村アストリア▼」，於是即依指示前往湖的洞窟，但卻在入口處被一道看不見的牆壁彈回，前往ウエンデル的路上又有了新的阻礙，真是前途多難！

ROUTE MEMO ▼ NOW

從シット往西南行進，在途中可見到告示：指示アストリア在南方，再往南走可見告示：指示往ウエンデル，依指示往東行，在洞窟的入口處確定無法進入之後，就只能往湖邊的方向跑去，當與某位男子對話後，即可進入湖畔的村アストリア了！

ROUTE MEMO ▶▶ P.28

必隨著無浮空空中約光採往西的湖邊跑去，在此可遇到妖精フェアリー，再回到アストリア時，發現村落已遭敵人破壞，因而也只能向湖的方向前進去了，另外在往西向湖邊路上有會的女神像，別忘了回復及記錄。

ROUTE MEMO ▶▶ P.68

如往湖邊一般，向森林西南走去，目的地湖邊中的邪惡體附近走去。

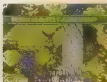

特有物品確認

不可缺少的東西

◎まんまるドロップ
在森林之中行進，所必須的物品自然就是回復HP的まんまるドロップ，否則恐怕難逃不行戰鬥的命運呢，在シヤ、或アストリア記得要多準備2-3個！

POINT

以パネクジャコ來確認周遭環境

在世界各處常可見到一種叫做パネクジャコの植物，在此植物前按閃鍵的話，即會將其彈至高高的空中，而可窺見周遭的環境，在確認路徑之時，切記加以活用。

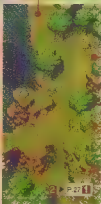
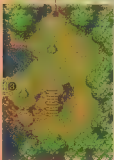
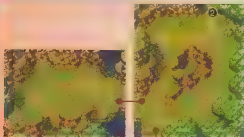

パネクジャコ

金の女神像

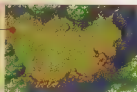
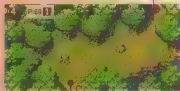
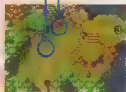

拉比

Duration
Kill
Fishes
Angels
Overalls
Rest

Information

飛羅湖面的奇異光芒到底是什麼呢？

在ラビの瀛の南端將可見得一座湖泊，當與站立在此的人物交談後，將會得知在晚上時，湖的上方會有奇異的一道光飛過，但這道光到底是什麼則沒人知道。因此，首先就從此情報著手。





這是個部分建於湖面的小小村落

湖濱村落亞斯特利亞

(湖畔の村アストリア)

這是個位於ウエンデル北岸・與隔離廣大湖面相對的村落・其中小小的武器・防具・道具店・以及小巧可愛的旅館・同時也是シャルロット正式展開冒險之處。

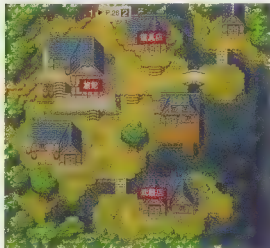

SHOP LIST

● 旅館 10ルク

● 道具店	商品名	價格
	まんまるトロロブ	5
	フーズイロ	10
	天候の壺	100
	魔法のローブ	12

● 武器店	商品名	價格
	ゴアアイアンリード	100
	クワイアアンシニョル	95
	ボクカー	90
	アシタッフ	75
	シフッドニシール	80
	リロングスピア	95



Information

1 因傷結果
封閉之故
而無法進入
ウエンデル



在アストリア附近・確認了無法進入瀕的洞窟・其原因似乎是因為目前有外敵獸人來犯・為了防備其攻擊・於是ウエンデル方面即在其出入要道一瀕的洞窟的外部設立了結界。而此時對結界的知識一無所知的各主角・由於什麼都不能做・因此只好進入村莊・而當聽到了奇異光線的情報之後・決心要一探其究竟的主角即至旅館休息等待破曉…

Event

【發生條件】

- 1 確認無法進入瀕的洞窟
- 2 聽到有關湖上光芒的情報
- 3 在旅館中休息

1 從旅館窗窗外透進的奇異光線

深夜時・在旅館中休息的各主角・被從窗外透入的眩目光線所驚醒・為了確認此一神秘光線的來源・主角隨即衝出大門外・只見其向北飛去…玩家會操作後・若是立刻加以論證・可知這道光似乎並非要進入瀕的洞窟・但既然出來了・不弄清楚不甘心・於是繼續追趕…



拉比森林

if



在【聖劍傳說3】中，玩家在一開始所選擇登場角色的順序，在此處亦會完全反映在隊伍組成的順序之中。因此，若玩家選擇シャルロット為第2位時，因為其他事件之故（參照P.30），在洞窟的入口處即不會遇到另一位伙伴。亦即，只有在當選擇シャルロット為第2位伙伴時，主角與單獨一人進入洞窟的。

在這數個場合時，若第2主角所選擇的シャルロット時

Event 1

【發生條件】
與失神覺醒的フェアリー交談

圖馬那女神的使者フェアリーの相會

當主角追著光線來到ラビの森的最南端之後，光線迅即暗淡下來，其中即出現了妖精フェアリーの樣子。在此若靠近它，事件即會發生。慌亂のフェアリー似乎是在懇求主角能夠一同進入聖都ウエンデル…但是，途中有結界阻擋呀！就在此時，アストリア那裡傳來雄壯火光，主角欲趕回一探究竟，フェアリー隨即消失在主角身上了。此即主角命運的相會之一。

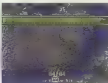

Event 2

【發生條件】
與洞窟前站立的人物交談

第1位伙伴加入隊伍

在目擊了アストリア的慘劇之後，前往窟的洞窟入口的主角，即發現入口處似有一人站立，與他對話使得知原來亦是不得其門而入，故而在此興嘆…既然如此，那就加入伙伴共同旅行吧！

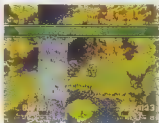

Event 3

【發生條件】
走入洞窟之入口

通過ウエンデル的直路打通

若欲解開洞窟入口處的結界，即需借重フェアリーの力量，首先，在到達入口處後，フェアリー便會從主角身上飛出，回復其原先妖精的狀態，並隨即以其力量將結界打開，於是主角們便得以進入窟の洞窟之中，直指眾人

的目的地—聖都ウエンデル吧！



前往下一個目的地
NEXTPLACE
聖都ウエンデル



由於フェアリー的關係，讓主角等人得以不安穩的洞窟入口處結果的限制而能進入其中，再來就是可以知道當初各人的目的地ウエンデル了！但是，在窟の洞窟之中，有許多至今尚未遇過的板塊寶物將會登場，想來自有一番挑戰！至於洞窟地圖則請參照P.29。



來訪ウエンテ 的人們必經都市

瀑布洞窟 (滝の洞窟)

為了要到這不具港口的ウエンテ，就非取道陸路不可，而其途中必經之路，就是這個大瀑布流洩的洞窟了！但是由於魔物的出現，如今此處亦是充滿了危險！

食の女神像



DUNE POINT

被封閉區域的離開方法

由於兵隊於曠野的洞窟，在世界上還有許多地方都具有這樣一景，這入了之後，就會立刻離開該區域的陷阱。至於離開的方法則非常簡單，只要將此區域內的敵人全行倒即可！

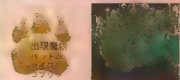
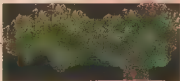
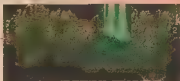

瀑布洞窟

- Day
- Night
- Haze
- Fog
- Rain
- Snow

項注意的魔物

●ゴブリン

在這個洞窟之中，目前最須特別注意的敵人，就是這種手持長牙的ゴブリン了，牠們厲害的攻擊「ハンドアックス」，對於我方尚只有造成2-3級，HP大約100左右的正角們來說，要攻的損傷約在一半，因此若有必要的話，可以考慮先將避開。



ROUTE MEMO 1 ▼ NOW

上述的通路可說是只有一直線，相當地簡單。雖然在途中會出現相當遠大的水潭，但此時尚無關係。另外進入洞窟後很快便會發現食的女神像，亦須好好加以利用。

DUNE
POINT

若無視於シャルロツト的話...

在主角們遇到命運上相遇
會以為難逃一死的シャルロ
ツト、卻無視之繼續前進的話、
他就會大叫「殺人了」...
...

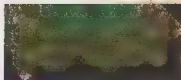

バネクジャコ

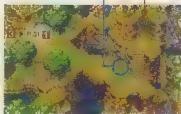

Event

【發生條件】

- 1 非以シャルロツト為主角
- 2 在シャルロツト面前投足

1 救起ウエンテル的“美少女” シャルロツト

當玩家來到可以看到瀑布落下的地方時，將可在道路中央見到快要掉落萬丈深淵的シャルロツト，若在求救的シャルロツト面前按空鈕的話，即可將之救上來，同時也會發生會話的事件，如會告知我們因為要追尋被奇怪男子所擄走的ヒース而外出，在緊跟在主角後面迷了由フェアリー所打開的結界之中，孰料因走錯路而自然墜下...當主角告之要拜訪光之司祭時，她為了報恩又告知其為光之司祭之孫，並加入隊伍中。而若玩家以其為主角時，她就只會單獨回去聖都。

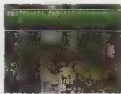

if

在遊戲開始時，選擇シャルロツト為第2或第3位角色的話

シャルロツト加入伙伴

若是玩家在遊戲開始時，選擇シャルロツト為主角以外的同伴時，則無論所選擇的是第2位還是第3位，在常從瀑布上方的懸崖落下的シャルロツト被主角救起之後，她都會立刻加入我方於隊伍之中成為伙伴，其一起到頭墜入ウエンテル之中。但若是因這些條件完全相反，亦即選擇シャルロツト為聖都進行遊戲の場合，那麼以上所述的事件當然就不會發生，也沒有加入伙伴之事了。

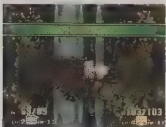

STATE

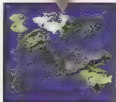

受到全世界所有人尊敬的光之司祭所居的都市

聖都溫迪爾 (聖都ウエントル)

擁有高風亮潔的神官們和新穎供奉馬那女神的光之神殿，作為世界人心嚮往的平和都市。但是，如今卻受到敵人進攻的威脅……。

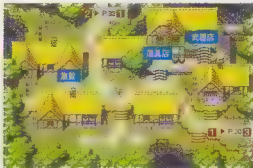

ウエントル (町)



Information 1 在瀨的洞窟深處到底藏有什麼秘密！？

在ウエントルの鎮上，會聽到一些有關經過瀨的洞窟時，會由瀨處傳出一些奇怪靈驗的情報，不知道在洞窟之中是否藏有什麼秘密呢？



Information 2 在瀨的洞窟上方的山中，有著誰個魔法靠近的遺跡

在洞神殿中的神宮交談後，可以從其口中得知在瀨的洞窟上方的山中，有一個馬那女神最初降臨世界之處的聖地—尤之古代都市，但如今似乎已無人理了。



在道具店地下室取得天使的聖杯

DIRE POINT

在ウエントル鎮上的道具店地下室，若果仔細地搜尋的話，可以在一個木箱之中發現藏有「天使的聖杯」。這項道具的功能是讓死亡的同伴復活，由於在目前的遺跡中是最高價品，故別遺棄了。

若了解任中有シャルロット的話，也很會嫉妒的嘍！

SHOP LIST

● 魔法 24ル

商品名	價格
まんまるドロップ	5
ファイイ草	10
大業の聖杯	100
魔法のローブ	12

商品名	價格
デアイアンソード	100
デアイアンマックル	95
ホテター	90
デアスタブ	75
シロッドニレイル	80
パロンスピア	95

商品名	價格
デアハードレサー	65
ツキのちからおび	58
ホテのフチイーク	55
ア指のローブ	50
シクひつじのさくらみ	55
切キルポアール	60



シャルロット所傳自愛慕的人，可是年紀英俊的神官ヒース，但是在ウエントル時，愛慕ヒース的少女却不只シャルロット一人而已，在镇上與其他少女對話時，常常聽到她「ヒース神官是我的偶像，一期的話。此時，如果她與ヒース的シャルロット在互方的時候中時，她就會因妒火中燒而回答：「你知道這平凡的女後，ヒース才不會看上她吧！」真是女人心不可測呀！

ST
神
神
神

Blue
Red
White
Green
Purple
Yellow



光之神殿（外觀）

if



為了擊倒光之司祭昆士，隊伍中所有的成員都是經過了長途的跋涉，才來到這座光之神殿的入口。但是，隊伍中不是有シャルロット的話，則情況就有點不太一樣了。因為她是為了追查ヒース的下落，私自偷溜出光之神殿的，為了不讓光之司祭在看到她以後大發雷霆而波及他人，所以シャルロット就要在光之神殿的入口處等待。在經過幾次會話之後，得到的結果都是一樣，無法勸動シャルロット的其他成員只好自己進入尋找光之司祭。另外一種情況的是以シャルロット為主角之際，此時，當然シャルロット就不會離開隊伍，同時還要告知司祭ヒース被押的過程。

若隊伍中有シャルロット
而又並非為主角之請
為了不讓光之司祭大發雷聲
シャルロット暫時離開隊伍

Information

果然在蕭的洞窟中
是有一個秘密存在

從神廟內的一位女性口中可以得知最近在戰的洞窟的內部深處似乎產生了異變，不時傳出「噠—噠—」的聲音，聽起來就如同有某種巨大的東西在裡面移動光粒子……。到目前為止，似乎所能得到的情報就是這麼多了，至於更進一步的情報，則可能還要繼續打聽，才會了解此聲音的起因。



光之神殿（內部）

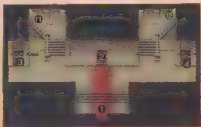



元的神殿（内部）

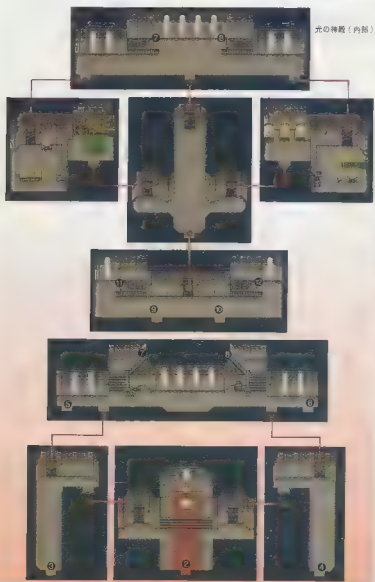

聖都遺跡

- 土
- 石
- 瓦葺
- 木
- 漆



【發生事件】
異光之司祭對談



STEP 1 フェアリー種出馬那之權の危機

當與坐在神殿深處的光之司祭對談之後即會發生此一事件。正在與司祭對談各人的經歷之役，フェアリー突然現身，並向司祭傳達了マナの樹的危機。聽到此事的光之司祭因想到神獸若是復活，將可能對世界造成足以滅亡的危機而興奮，再繼續談話時，司祭說出既然是代理マナの女神的妖精所選擇的人，那麼，相信主角們必可到達聖域取出マナの劍……。另一方面，フェアリー又以マナの劍可以實現主角們願望來動搖主角們的心……。到底マナの劍的功用如何呢？



當シャロロット為主角時
因孫女背負著殘酷的命運而嘆息的
光之司祭

當然，而以シャロロット為主角的話，發生此的事件發生後，再必須將マナの劍取出。神聖生命的人物自然就是シャロロット了！雖然進入聖域取出マナの劍是一件艱難之事，但由於此行關係著所有人類的存亡，明瞭此一任務重要性的司祭亦無法加以更改。因此，心懷慈悲的司祭自然只好因為了シャロロット所背負的殘酷命運而壓抑一雙雙目了！真是個好角色，不是嗎！？



STEP 2 具有足以支配世界之力的「マナの劍」

「マナの劍……那是昔司所有精靈的各種古老力量的象徵……」，於是司祭便從遠古相傳以降的故事說起——相傳マナの劍就是マナの女神用以刺天關地的那支黃金杖所轉化的形態，只要能取出那支劍，誰就能夠獲得足以支配世界的強大力量……。而如今，マナの

劍仍插在聖域中マナの樹的根本之上。因此，要求主角們所做的，就是找出マナの劍，使マナの女神復活以拯救世界。雖說如此，但目前又有新問題產生，那就是因為マナの力不斷地流失，使得妖精們原先得以打開通往聖域門扉的力量已不復存在了……！



STEP 3 若能獲得所有權靈的力量則將可前往聖城!

為了要打開通往聖城的門扉，一定要信重マナの力。於是光之司祭說出目前マナの力殘存最多的地方，就是分布於世界各地的8個マナの石，但是由於マナの石原是拿來封印

的，若是一旦將其能源釋放，則後果將不堪設想！難道在妖精們失去マナの力的現在，就沒有其他的方法可以打開通往聖城的門扉嗎？就在大家陷入一片苦思不得解的氣氛之中時，妖精フエアリー突然想到是

否可以借用守護在マナの石附近的各屬性精靈的大量呢？光之司祭在聽了這個想法之後亦表示足以一試，遂不考慮黑暗中的一線希望之光，於是我方欲拔出マナの劍以拯救世界的壯闊之旅正式展開序幕！

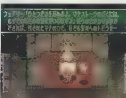

Information

4 光的マナストーン
就在光的古代遺跡中

當我方從光之司祭口中得知有關マナの石的情報後，再向神殿中的其他神官打聽的話，就可以得到有關光的マナの石在マナ女神初次降臨的光的古代遺跡之中的情報。不過，在找到通往光的古代遺跡的線之前，還是先由從光之司祭口中得知的光之精靈ウィル・オ・ウイスプ所在的藏洞窟深處來下手吧！

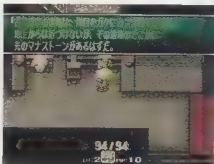

聖都邁進

- Dark
- Red
- Holy
- Angel
- Demon
- Wind



if

而再度加入隊伍之中

若曾經和シャルロット一起組成隊伍過的話



區區域的洞窟中檢出シャルロット，並使之加入隊伍來和光之神官之後，就如同在戶32個洞中所發生的事件，シャルロット因不信任光之司祭見面而暫離隊伍。不過，在我方與光之司祭見面而返回時，シャルロット又會再度加入隊伍之中成為伙伴。看來シャルロット為了ヒース魯的是下了很大的決心外出找尋，連新劍都暫時放在一邊了！

ONE POINT

利用在旅館中的魔法花盆將種子變為道具

當玩家在世界各地的旅館之中休息之時，一定可以見到一種方式的花盆，在這之中若是種入玩家所持有的各種種子的話，種子就是迅速成長，開花，並結成各種道具，對策地帶也！大抵在遊戲之中，玩家需要使用這種魔法花盆的地方，就是在ウェンテル，而玩家種植時亦不需將種子放入道具的環狀指令中，只要在花盆前，即像是在遺跡中的種子也會自動出現在環狀指令中。

瀑布洞窟

if



若在瀑布角色時
未選擇シャルロット的話

和シャルロット
碰見並且交談

從フエンダル出發後再
度前往瀑布的洞窟時，在距離
洞窟的入口處碰到シャルロッ
ト，與之交談後即知其是為
了救出ヒース，即將再度感
覺其苦惱了！



【發生條件】
走到瀑布之處



Event

借フェアリー
之力通過被
阻斷的通路

為了尋找光之
精靈ウィル・オ
ウイスブ而再度進
入洞窟的一行人，

在到達瀑布旁邊之時即會發生此事件，由於無路
可去，於是從主角身上飛出的フェアリー便在
瀑布上下來回察看，結果發現現在上方山壁中似
乎還有通路，於是便施展其力量讓大家飛越瀑
布到達對岸……什麼，你不知道要如何到達瀑
布邊？其實那地方就是シャルロット走錯路失
足落下的地方，由東側迂迴前進即可到達：



金の女神像



1 在打倒フルメタル
ハガー後才會出現

持有物品確認

- 不可取捨的東西之
- ◆まんまるドロップ
- 天使の聖杯
- △ブイブイ草

在洞窟的深處等
持有主角們的，正是
強敵フルメタル・ガー
。與之對戰時，若是
沒有回復道具的話，
可能會戰得很辛苦，
因此最好在フエンダ
ル購買まんまるドロ
ップ和天使的聖杯，以
及可以解毒的ブイブ
イ草後再上陣。



出現藥物
ラビ
マイコン
ゴブリン

ROUTE MEMO ▼↑NOW

以フェアリー的力量
通過洞穴之後，首先必須
注意的金の女神像進行
回復和記錄，由北繼續往
東前進，即可進入フルメ
タルハガー等待的洞窟
深處，將之打敗後則會出
現另一條近路返回。



借用精靈們的力量
借フェアリー之力於空中步行

當フェアリー發現到在上方尚有通路之時，若著一探究竟，則必將透過瀑布到達對岸不可！大家又無法飛越，只好拜訪フェアリー，此時就會有「どうする？」的文字，伴隨著首次出現的精靈環狀指令會場。將之呼出之後，再選擇目前唯一精靈フェアリー，如此會利用從元的遺蹟中流出的水形成的瀑布中的マナの力量幫助主角們由空中移動至對岸。

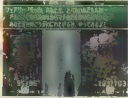

BATTLE
頭目攻略

フルメタルハガー

HP	100
XP	24
ドロップ	414
状態	毒

天上生有倒刺的巨大超魔物フルメタルハガー，其在屬性上的弱點是黑暗，但在自動的狀況下，尚無法利用此弱點攻擊，因此也只有利用武器直接對付，當量表充滿時，再一口氣使用必殺技爆炸性的威力來攻擊，依此模式不斷反覆之。又由於其身體硬如金屬，因而要對準其頭部攻擊，除了眼睛閉上時外，皆能正確給予其損傷，只要再多注意其位置則必可獲勝。

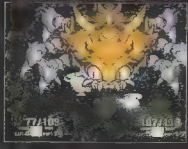

Event【發生條件】
將フルメタルハガー打倒

2 精靈ウィル・オ・ウイスプ 加入成為同伴

當我方將フルメタルハガー打倒之後，ウィル・オ・ウイスプ隨即出現，原來他是被フルメタルハガー給封閉在箱內，而在戰鬥時フェアリー即透過感應告知其目前的危機…



Event【發生條件】
從瀑布阻斷之處返回

3 從聖地展開旅程のフェアリーの回憶

當打敗フルメタルハガー，欲再度借用フェアリー之力返回到岸時，怎料敵人突然出現攻擊，將全隊推下瀑布，フェアリー雖又驚又怒，無奈力量不夠，亦被打落瀑布，在昏迷中，全員沒想到フェアリーの意識，回想到在聖地中的情況。原來當聖地中的妖精們感知マナの樹的危機後，一共有4隻妖精飛出聖地來到ウィンテル告知消息，途中卻一一用盡力量，僅能將最後的希望寄託在フェアリー身上…

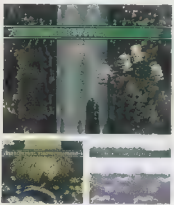

瀑布洞窟
D/F
Faint
Hollow
Abyss
Droplet
Felt

城塞都市加德



【發生條件】
1. 調查總館
2. 向滿登的
軍房對話

從シャド風船
地下牢逃脫

當陷入昏迷的我方隊伍全員逐漸甦醒之時，卻發現已經身處牢籠之內。於該處鐵籠發現無法逃脫之後，即與隔壁牢房中的人物隔著鐵籠對話。然後對方就說叫我們等待，他會想辦法讓大家出去，接著我們就欣賞了一場對方愚弄敵人進入陷阱之中的好戲。在對方幫主角內打開牢籠以後，若此時我方的隊伍只有兩人的話，對方就會加入而成為第3人（若已為3人則就此分別），並告訴主角港口有船可供逃脫。



城塞都市シャド（地下牢）

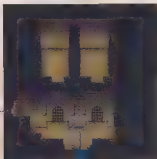

金の女神像



ROUTE MEMO ▼▼NOW

在離開牢房之後，首先要做的，當然就是利用金的女神像囉！接著就趕快往南離開此建築吧！

if



從牢房脫逃

運テュラン在牢房裡的話

若是テュラン被關在牢房中的話，她就會用脫逃的方法來刺激敵人，但極大的可能性是，她會把牢房門衝破後逃出來，但不久後就會被牢房裏的牢房看守捉住，所以如果她逃出來後，牢房看守會立刻把她捉住，所以如果她逃出來後，牢房看守會立刻把她捉住。



強調角色是獸人王的兒子後脫逃

若ケヴィン在牢房裡的話

若是ケヴィン被關在牢房中的話，他就會對自己，是不會遭受如此對待，但會不斷地強調，由於ケヴィン的強硬態度，因此會使牢房看守感到懷疑，但還是只好把ケヴィン從牢房中放走。



發揮盜賊的本領

若ホークアイ在牢房裡的話

若是ホークアイ被關在牢房中的話，他就會以看守的敵人如何開鎖為由，發揮他的开锁技術，再假借看守的職權，與心地的敵人交談，想辦法讓看守的敵人反應在牢房之中。



以美色來誘惑敵人之後脫逃

若アンジュラ在牢房裡的話

若是アンジュラ被關在牢房中的話，她就會以美色來誘惑敵人，當敵人因追求美色而進入牢房，並且在牢房中，她就逃脫，而且，她會利用美色來誘惑敵人，所以如果她逃脫後，牢房看守會立刻把她捉住。



欺騙敵人有人已脫逃後再逃出

若リース在牢房裡的話

若是リース被關在牢房中的話，她就會利用美色來誘惑敵人，當敵人因追求美色而進入牢房，並且在牢房中，她就逃脫，而且，她會利用美色來誘惑敵人，所以如果她逃脫後，牢房看守會立刻把她捉住。

DIVE POINT

可用船逃離ジャドの總共只能有3人

當我方隊伍之中已有3人之時，被囚禁的這些牢房中之人物即會在逃出我方之後迅速逃離，接著當我方逃離船上之後，雖然在何處來向有幫助敵方的人物尚未全地，船隻還是會以再不離開卻沒有時間為由而駛離港口。

城裏都市加鐵

- Dive
- Exit
- Escape
- Area
- Treasure
- Rest



前往下一目的地的
NEXT PLACE
自由都市マイア

當隊伍從ジャド登船逃離之後，船隻會告知此行的目的地為自由都市マイア，至於這是強制性的移動，玩家無法變更，亦只能由船去了，另外，在船上移動之時也會有事件發生，首先當エアリー飛出告知大家已沒有支撐的時間，必須趕快找出其他棲息地，接著，若是無法逃到棲息地時，他會與敵人對話，他會說，生會告知其與犬之司親見面之事。





具有奇怪發明家的情報都市

自由都市麥亞

這是一個位在ジャド西方，具有自由貿易氣息的都市，又因其位置介於フォルセン和ウエンデル之間而易於得知情報，另外，在此還住有一位有趣的奇怪發明家。



SHOP LIST

● 武器 45ルヴ

● 商品名	價格
道具店	
まんまるのロブズ	5
アイコイ草	10
魔法の製法	100
魔法のローブ	12

● 商品名	價格
武器店	
アバードレザー	85
アバードレザー	95
左軍のちからおび	58
カ・シタナ	44
左軍のフマディンダ	55
カ・シタナの帽子	42
アバードのローブ	50
アバードのジャケット	42
アバードのジャケット	55
アバードのジャケット	40
リキルポアール	60
アバードのジャケット	48

● 商品名	價格
道具店	
アバードのジャケット	100
アバードのジャケット	95
カ・シタナ	80
アバードのジャケット	75
アバードのジャケット	80
アバードのジャケット	95

DIVE POINT

已經不能夠
再返回ジャド

在我方必戰了シャド之後，若是再與想其商量要前往シャド的話，他就會告知在目前シャド被敵人占領的情況下是不會土崩瓦解的。

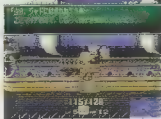

Information 1 光之司祭病倒

當我方從ジャド脫逃至マイア之後，卻在當地聽到好像光之司祭為了防止獸人的侵犯，以己身之力造出了防衛住フェンデル的结界，因而累倒在床而成了不治之

症，而若想要治愈這種病症，就非神官ヒース不可。然我方並未得知任何有關行踪不明之神官ヒース的情報，又無法返回ジャド，因此也只好暫停不理會了。



若隊伍成員有シャルロット的話
擔心新爺是否安好的心情

若シャルロット在我方的隊伍之中，當聽到光之司祭病倒的消息時，隊員自然會顯得焦急不堪，擔心親愛的爺爺是否會有什麼不測而吵著要回刻ウエンデル。但是，在我方開始交涉之後，依然無法令其出航至ジャド，所以自然無法回到ウエンデル囉！於是シャルロット就要加緊定了其志向，希望最早一刻找出情報，取得マナの劍來拯救爺爺。

Information 2 在大地的裂け目對面 即為フォルセナ

在マイア繼續收集情報的話，可以知道在マイアの西邊還有一個商業都市バイガル，而途中經過的大地的裂け目對面則是草原王國フォルセナ。若想知道有關マナの石的情報的話，也許從フォルセナの英雄王口中可以問出許多事情……等等有力的情報，以及其他諸如在大地的裂け目的某處有地底居民ドワーフ的村莊，和有個僅

性古怪的鍊金術師ボン・ボヤジ就住在マイア，其庭院中還有座巨大的大砲等，對以後故事進行甚有幫助。

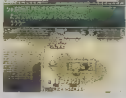
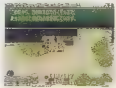

TOP SECRET ANALYSIS

前往下一個目的地 NEXT PLACE 大地的裂け目



在詳細地過遍關於マイア解得對的情報之後，決定還是前往フォルセナ體驗英雄王對マナの石的所知為要。於是即經由黃金の街道，準備先至ハイゼル，再至フォルセナ。然後在ハイセル城門家都恩威中在探聞謀商並進入，於是只好轉往大地的裂け目而去。

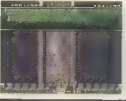

- Down
- Key
- Upgrade
- Anya
- Change
- Rest

FIELD



マイア以西的寬闊街道

黃金街道 (黄金の街道)

由於交易興盛，再加上夕陽映照之下遍地金黃而得名，連接マイア與バイゼル，以及通往フォルセス出入口大地的聖け目的黃金街道。

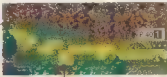
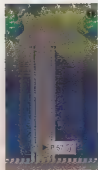

出現魔物
ラビ
アサシンバグ
ボロン
バットム
ゾンビ

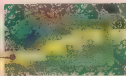

パネクジャコ

ROUTE MEMO 1 ▼ NOW

基本上是與秘密的一樣道路，在道路途中唯一的岔路即是通往大地的裂け目の入口。

ROUTE MEMO 2 ▶ P.57

在敵對性的バイゼル時，基本上只要沿著道路前進即可，但由於途中有盜賊團襲擊，故應優先購買回復道具。

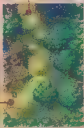

- Grass
- Water
- Forest
- Area
- Crack
- Sea



如同通往地心一般深的斷層裂縫

大地的裂縫 (大地の裂け目)

在洞窟之中，有著將大陸一分為二的斷層裂縫，若欲通過此處，就只有經過跨越其上的吊橋……但在此等待著我方的，卻是狙擊フォルセナの魔導士們……

ROUTE MEMO 1 ▼ NOW

此處並非極西塞滿，同時也只有二條路，在途中還有銀的女神像，務必要在北記序章！

ROUTE MEMO 2 ▶ P.45

請各位於洞窟之中的銀的女神像。

銀の女神像



若隊伍成員中有アンジェラの話，因違反罪而受到發殺命令的ウェンテル

若在我方的隊伍成員之中有アンジェラ的話，當在吊橋之上遭遇到達攻フォルセナのアルテナ魔導師之際，就會聽到對方傳來著我アンジェラ已經記了謀殺的大罪，上面的命令是格殺勿論，但務必要貴於救自己的母親了孩殺的指令，聽中請阿感到一片混亂，當場就坐在地上絕望地放聲大哭，悲傷的僕人們都感到十分地難過。



Event 1 【發生條件】 渡過洞窟中的吊橋

阻住去路的アルテナ魔導士

當我方意欲渡過吊橋之時，卻遇上了アルテナの魔導士兵團阻住去路，看起來似乎是アルテナ用以攻占フォルセナの軍團，正想不妙之時，我方隊伍已被前後包圍，而對於無路可逃的主角們，アルテナ魔導士還選出了強力的新開發兵器機器人—マシンコールドR來攻擊，看來若不能將之打敗，似乎還無法離開此處呢！

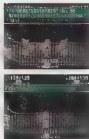

BATTLE

頭目攻略

マシンゴースム

HP	605
EXP	16
EXP	113
属性	無

在此處上場マシンゴースム有3隻，但是其基本攻擊模式即是以2隻一組襲來，因此，相對地我方的應對方式就是針對其中的一隻加以全力攻擊，切記同時攻擊2隻，如此將會使得我方的攻擊力分散，而容易形成長期戰，而且我方的損傷亦無法平均分散，較為危險。另外，若在隊伍成員之中有アンジェラ的話，此時大戰亦應學到了基本的魔法術ホーリーボール，在作戰時即可連續不斷吟唱之。若有シロコットの話，則不斷地使用ヒールラッシュ為其他的伙伴回復，或是使用ダメージガードアックス等投擲性的道具攻擊亦很有效。除了這兩個物理攻擊較弱的角色之外，其他的角色使用一般的武器攻擊



DUNGEON
+ 100%
Saber
Rage
Quality
Anger
Charis
Raid

Event

【發生條件】
通過洞窟中的吊橋

2 通往フォルセナの道路遭封閉！？

當我方打倒了2隻マシンゴースム之後，剩下的最後一隻社會突然衝到我方的隊伍之前同時自爆//而使得唯一的通路一吊橋毀壞，自然即無法再取道大地的裂縫目到フォルセナ去了，於是主角們只有悻悻然地返回マイア。

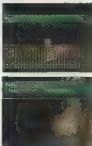

因為造成伙伴們的麻煩而不斷道歉的アンジェラ



若是アンジェラ在隊伍之中的話，她就會因受到自己的幸運之故，而使得伙伴遭到アルテナ魔導士的攻擊，自更因傷感傷人掉隊而使得隊伍無法到達フォルセナ四大魔法地點……但是不久アンジェラ又開始懊惱自己的福氣，難道她剛才運氣的心情落入谷底了嗎？

MAP P.40

RETURN

自由都市麥亞

Event

1

【發生條件】
和ボン・ホヤジ對話之後來到後院，再與與之對話

若沒有火藥的話即無法使用大砲

當隊伍回到マイア並且與ボン・ホヤジ見面之後，談到他所發明的大砲，於是ボン・ホヤジ便提議可利用大砲飛行前往フォルセナ，但是如此一來就需要有二、ロ的藥才能運行。

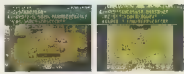

Event 2 【發生條件】

到了解火藥之必要性後，由ボン・ボヤジ家中逃出

決定先著手尋找火藥

在從ボン・ボヤジ處得知要使用大砲作戰非得有火藥不可之後，因為如今乘大砲前往フォルセナ似乎是唯一的手段，故而在此決定著手收集情報以尋得ニトロ的火藥。

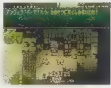

DILE POINT

一定要記得聽聽花壇前老人說的話

關於ドワーフ一族以及ニトロ火藥的情報，大抵皆是要由マイアの居民口中探得出來，諸如地底人、ドワーフ族持有ニトロ的火藥，ドワーフ村在大地的裂け目底下等等，但是，玩家並不能夠在只聽了這些情報之後就能回到大地的裂け目去，因為當玩家與マイア西街花壇前的老人交談之後方能得到往大地的裂け目の正確之有著著秘入口的詳細情報，此亦為找到入口的條件也！

Information 1 在大地的裂け目底下住有地底人ドワーフ一族

在マイア探聽有關火藥的情報時，得知住在大地的裂け目底下的ドワーフ人所居住的村中可取得火藥，以及通往其村的通路就隱藏在大地的裂け目中尋有利情報，因此，為了要能夠到達フォルセナ，如今首要之務就是要循到大地的裂け目中尋找到通往ドワーフ村中的隱藏通路，再從地底人ドワーフ一族手中取得火藥，以便發動大砲……OK，現在就往大地的裂け目出發了！



自由都市マイア

NEXT PLACE

ドワーフの村



我方的下一個目的地，相信大家已經很清楚，那就是地底人ドワーフの村，而其入口就則在大地的裂け目，在與マイア西街花壇的老人對話過後，即可往マイア出發，經過全的街道繞到大地的裂け目了，再由於在黃金の街道的收買會有協助傳喚ソウエト出現，而該收買不同的話，最好選擇白天通過。



- Exp
- Gold
- Sphere
- Magma
- Crystals
- Rec

MAP P.43 ETURN

大地的裂縫



借用精靈們的力量

以ウィスの光芒找出ドワーフの村的入口

在到達大地的裂け目後，任憑大家怎麼尋找地底，居然都找不到在裂縫會有隱藏的入口。正當備用所練的女神係記錄家休息一丁，想不到忽打正著，竟出現了精靈的處理指令，而在這可以善用出光之精靈ウィスの話，他就會利用折射來找出入口啦！

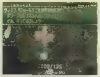

TOWN & VILLAGE



在地底的洞窟中所建造的村落

地底村落特瓦夫

(ドワーフの村)

這是一個在大地的裂け目之下的地底洞窟中所建造的村落，雖然運處地下，但是商品中的貨品依然十分充足，而且據說在這具店中還有出售可炸毀岩洞的火藥……

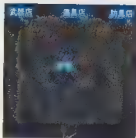

Information 1 在這裡有ニトロ的火藥嗎？

當進入地底村落ドワーフ，並且與這些地底人交談的話，他們都會對外入竟然來到這裡而感到非常地吃驚。其中，會聽到有關道具店的ワノン似乎持有ニトロ的火藥的情報，於是便進入道具店中，並與店中站著的人對話，但是很可惜的，這個人並不是ワノン。原來，感到地底洞窟中似有異變發生的ワッツ已經前往洞窟內部深處，而道具店中的地底人只是代為看店而已。另外，其他還能夠得到有關地底人的守護神

，正是我們所尋找的精靈中的ノーム，以及在洞窟的深處似乎出現了一種什麼雙眼會在夜裡發出微光之巨大怪物的情報。



SHOP LIST

● 旅館 80ルク

● 道具店	商品名	價格
	まんまるドロッツ	5
	ブレイク	10
	天鼓の聖杯	100
	魔法のローブ	12
● 武器店	商品名	價格
	デククラディウス	210
	ケニートルネクス	200
	カハセラー	194
	アウツキスタンプ	180
	クニールチェイン	164
	リフフレーム	205
● 道具店	商品名	價格
	カハブレストメイル	154
	ケ北風のベスト	140
	ホビルのマント	106
	アヒメのブーツ	85
	シロウの法衣	90
	リノ樹皮のベスト	144

NEXT PLACE

ドワーフのトンネル

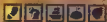

トワフのトンネルは、洞窟の奥深くにあり、ここには、強力な魔法の力がある。



下一地區的，自然就是アツク所住の、ワノン和岩洞窟の場所！其入口は、ドワーフ村に二番の地層石壁、北入口を以て封鎖而無法進入的，但是當我方隊伍開始在旁邊的地表人對話後，他就會幫助我們將石壁入口炸開，而使我方得以進入洞窟之中，在此處必須注意的一點是，該地人同輩必須在白天之時，知道人才會將入口打開，若為深夜，則必須在旅館休息後再前來。



ドワーフ人因採礦所挖掘的深長隧道

特瓦夫洞窟 (ドワーフのトンネル)

這是一座由ドワーフ村落開始往地下延伸的深長隧道，本是ドワーフ人為了採礦日夜挖掘而成，但是，最近在洞窟之中似乎發生了某種異變……。

出現魔物
マイコンド
スライム
モールベア
ゴブリン
ゴブリンロード

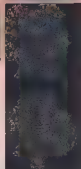
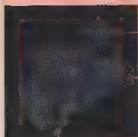

ROUTE MEMO 1 ▼ NOW

首先必須先找到ワッツ，因而向內走去，當在礦洞間見到異跡點以後，從西側繞過即可遇上ワッツ。

ROUTE MEMO 2 ▼ NOW

在ワッツ離開以後，再繼續加著他往深處走的跡，將在途中見到該的女神像，此時千萬別忘了記錄！

特有物品確認 不可思議的魔法

○魔法のロープ

在トワーフ的洞窟之中，有許多的高級魔物，諸如スライム和ゴブリンロード等在其中徘徊，而洞窟中又只有賢的女神像，儘可建成記錄，而沒有回復的機能，因此在，ワッフ的周遊之中行進時，回復道具的消耗量常常是超出意料之外的驚人，若運用完的話，最好是立刻出洞補充後再回來，此時若有魔法のロープ的話，即可迅速離開。

須注意的魔物

●ゴブリンロード

在一塊約佔了整個途中約三分之一處的中間的ゴブリンロード，一旦受到觸動，就會立刻開始對我方而來，而其手中又持有可使我方大幅損傷的利斧，十分地討厭，若我方一意識到他，最好立刻採取中攻擊的方式，將其各種擊斃。

特瓦夫洞窟

- Drop
- Rest
- Save
- Area
- Object
- Plot



1 在見到道具店的ワッツ之後…

當我方在洞窟之中見到道具店的ワッツ之後，便向其提及希望他出爐ニロの火藥的要求，沒想到他居然開口大開口，東西5000ルク，由於其金額實在太高，故我方只得傳回「高すぎる」的訊息，他隨即還價為3000ルク，若依然告訴他太貴的話，他還會以ノーム天許為由迅速離開。而若玩家直接購得火藥的話，則可參照P55。



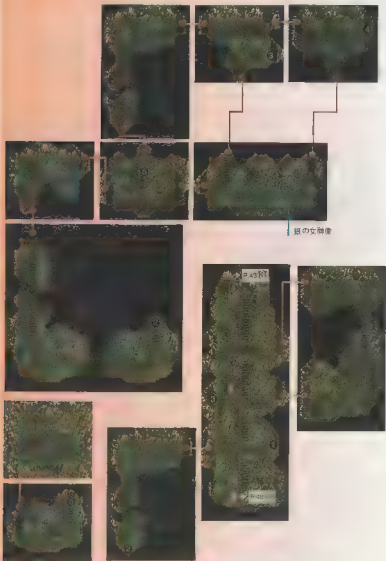

POINT

不和ワッツ
會面即無法
繼續深入洞窟

若要進入洞窟的最深處，還有一種條件就是拒絕ワッツ購買火藥。若是向ワッツ買面拒絕再繼續前進的話，在途中即會發現最後財寶路可走了。



Event

【發生條件】
進入洞窟最深處
並與ワッツ對話

1 ワッツ的不好預感

當我方隊伍追著ワッツ到達洞窟最深處之後，即可見到其踪影，他會告訴我們在此地似乎發生了前所未見的事情……正在交談之時，突然發生了強裂的地震，ワッツ因覺得有不好的預感而離開。隨即洞口封閉，ジュエルイーター就出現了！

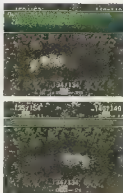

BATTLE

目攻略

ジュエルイーター

「王者」，當世界產生變遷之時才會出現的怪物。……會從兩方的洞窟之一貫出其縫孔。此時則可以武裝加以猛攻；而當其以爪覆蓋之時，則武器攻擊無效。我方則應利用此時機來進行圍攻。如此反覆進行。花經過一段時間之後，牠會使用厲害的「心かま」毒刺連擊。百種的毒將一半的防禦無效。

HP	3380
XP	48
EXP	843
EXP	8



特瓦夫洞窟

- 34%
- Kun
- Hayato
- Angi
- Chirch
- Res

Event

【發生條件】
將ジュエルイーター打倒

2 取得王之精靈 ノーム的力量

當我方將ジュエルイーター打倒之後，洞口即會打開，擔心的ワッツ會立刻進來，並告知由於ジュエルイーター的出現，使得ノーム失去踪影……話還沒說完，似乎就聽到一些斷斷續續的聲音傳出，而聲音的來源就是ノーム，原來他是被ジュエルイーター給帶來其洞窟之中，讓ワッツ感到非常地擔心，然而在這段時間之中，

ノーム居然還照吃照睡，一點危機感也沒有的樣子，怪不得會遭到ワッツ的抱怨了！接著フェアリー即現身要求ノーム提供其力量來幫助主角一行，對於可愛小姐完全招架不住的ノーム當然一口答應，此後我方即有兩位精靈同伴了！至於在一旁因自己的守護神居然成為主角們的同伴而感到吃驚的ワッツ，自然也是立刻變手奉上ニトロ的火藥，不但不收一毛錢，還附贈一條魔法的ロープ，讓我方迅速地回到洞窟入口處。接下來就只要將火藥交給ボン、ボヤジ就行了。





Event 【發生條件】
取得ニトロの火薬後
再與ボン・ボヤジ對話

1 健忘異常的 ボン・ボヤジ

當我方取得ニトロの火薬之後，再與ボン・ボヤジ見面之時，他卻完全忘記了曾經有過這麼一回事，在我方全員皆拿出武器揮動的劍羣之下，他才想到原來還有這麼一回事，才叫我方到後院中等待，真是個像腦筋的老爺爺。



1 借大砲之力 飛向フォルセナ

當來到後院以後，再與緊跟而來的ボン・ボヤジ確認要前往フォルセナ，然後所有伙伴便跳進大砲之中，由ボン・ボヤジ負責點火發射，隨著砰的一聲巨響，ボン・ボヤジ的大砲終於首度啟動進入前往フォルセナ。



前往下一個目的地
NEXT PLACE
草原の嵐フォルセナ

在好不容易才得知前往フォルセナ會見英雄王的我方隊伍從大砲飛出之後，降落的地點居然不是フォルセナ，而是モールベア高原，這一定又是ボン・ボヤジ的計算失誤所導致的！不過，至少也避過了最大的麻煩一大砲的製作，算了，還是決定軍團的目的地吧！

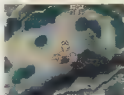

FIELD

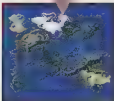

フォルセナ南方の廣濶高原

摩爾貝亞高原

(モールベアの高原)

所謂的モールベア，是一種巨大的針蹠，而モールベア高原，就是在佛羅倫納以南，繁殖著許多的モールベア，且在高原上存在著無數的洞窟。



1 藉モールベア所挖的地道移動

若欲前往フォルセナ，在モールベア高原之上即可利用モールベア所挖掘的地下橫穴，進入方法很簡單，只要站在洞穴之上，就會自動地移動，不過，一定要弄清楚各洞穴是如何相連才行。



若在隊伍成員中沒有デュラン的話

在モールベアの高原上與デュラン相見



若是在我方的隊伍成員之中沒有迪諾的話，在我方於高原之上行進之時，就會在郊外附近遇到フォルセナの傭兵部隊，原來他也是因在旅行途中聽到波姆有錢而匆忙趕回，由於傾心似箭，他便和我方陣伍告別，先行返回フォルセナ。

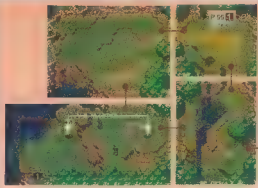

因聽了迪納・デューレン的話而氣憤的アンジェ

若是在隊成員之中有アンジェ
 而沒有迪納・デューレン的話
 當アンジェ
 ラウロル正
 テナ式出
 フ・想女
 覺自
 任高
 分。

↑ 姫の女神像

↑ バネクジヤコ

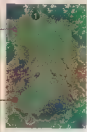
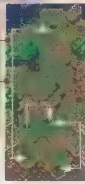
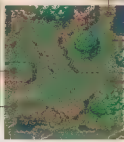
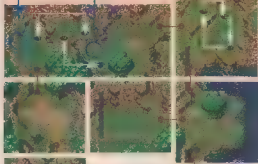

ROUTE MEMO 1 ▼ NOW

進入被打出後降落的場所立北走，即可見一尊的女神像，在此記憶之後即向東走，利用相通的地氣洞穴抵達，目標就是フォルセナ。

ROUTE MEMO 2 ▶ P.55

若是在ワンの手の中直接購買リニア・ロの火藥，所未打倒シユニルイター則見到美神王的話，就必須再度回到モールヘア基地，完成與那神官之後，便可直接去到シユニルイター之處。

出現魔物

- モールヘア
- アサシンバク
- ギャルビー
- バットム
- ゴブリンロード

FIELD
 戰場地圖

- Day
- Eve
- Morning
- After
- Dawn
- Rain



由英雄王所統治的劍術盛行國家

草原王國佛爾巴納

(草原の王國フォルセナ)

受到所有騎士的尊敬於一身的英雄王所統治的國家，雖然劍術盛行，但即使爭鬥亦是十分和平的該國如今卻受到由紅蓮聖導師所率領的アルテナ兵士の攻撃。



ROUTE MEMO 1 ▼ NOW

由於城之王門關閉，因此必須從左右方的入口進入城中，一進門即可見金的女神像，進行回復和記錄之後沿著城壁前進，到達中庭以後再往南走，即可來到王座的房間之中。

大陣將在此出現

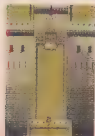
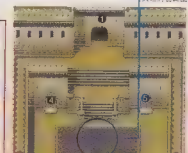

金の女神像

金の女神像

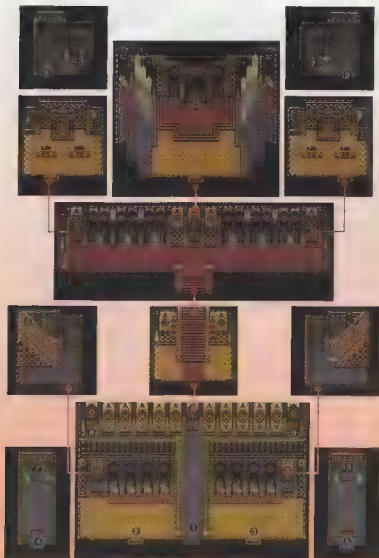

STAY
真原三國佛堂

- Durr
- Kain
- Haxxon
- Ages
- Diabla
- Rau

Event 【發生條件】 到達フォルセナ

1 アルテナの士兵們 全部在城門外

當我方隊伍到達フォルセナ之時，只見牆上保兵累累，看來アルテナ的攻勢似乎仍在持續進行之中，而紅運魔導師也為了要減少アルテナ羅漢士兵的傷亡而在城內放出魔物，將フォルセナ城化為魔物的巢穴，然後就變自一人進入封閉的戰鬥之中……



Event 【發生條件】 進入女王座的房間

2 解救英雄王的危機……

當我方正在趕往英雄王的王座之閣時，英雄王已被紅運魔導師的魔力封住而無法動彈，正在詢問為何壞的女王竟會派兵攻打フォルセナ，而紅運魔導師便是回答英雄王會對アルテナ占領馬那之石有所阻礙，隨時要之殺害，幸而此時我方已到達王座之閣，在危機一髮之覺及時變阻了紅運魔導師而來刺下，一見大勢已去的紅運魔導師隨即揚長而去。

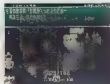

若在隊伍成員中有テュラン的
和先一步來到城中的
アユラン再度相會



若在紅運魔導師佔成
舞之中沒有テュラン的話
，那麼，當我方遠征之時
，就會同時在ホールベア
深處見過一面的テュラン
再度相見。此戰鬥早一步
到達城中，紅運魔導師
的テュラン也會要求我方
先行進入察視英雄王的情
況而盡去奮勇拯救其他士
兵。



若在隊伍成員中有テュラン或アンジェ
紅運魔導師隨下一副話後即揚長而去



因我方的隊伍感到而
深處更深的紅運魔導師若
在此處見到我方隊伍成員
中有テュラン或アンジェ
ラ時，就會產生一些小小
的變化。在テュラン的場
合，紅運魔導師會在說出
「英雄你這小子，別怕!
我還會再來找你!」的語
後之後隨即離去。而テュ
ラン也會因這紅運魔導師
逃去而回身。另一方面，
若是アンジェラ在隊伍成
員之中的話，紅運魔導師
也會以輕蔑侮辱的口語來
對付勸他趕赴英雄王的
アンジェラ，然後再揚長
而去，讓アンジェラ揚揚
氣壯，而若是在隊伍成員
之中有人不在的話，就要
看玩家選擇角色時的優先
順序來決定了!

Event

【發生條件】
與英雄王對話

3 從英雄王口中得知其他マナストーン的情報

當村運魔導師離去之後，即可與英雄王對話，此時，フニアリー會現身，而發生會話事件。為了能夠迅速地找齊所有的精靈伙伴，フニアリー便拜託英雄王告知有關マナの石位置所在的情報，而曾見過妖精一族的英雄王，以前亦曾是由妖精所選擇的伙伴，如今一見到フニアリー出現，即知世界又有危機迫近，於是就很快地先

告知我方下一個マナの石，也就是風的マナの石所在。由於風的マナの石是位在風之王國ローラント境內，英雄王又告知可由商業都市ハイセル乘定期船前往パロ，在見到風之精靈ジン之後，他將再告知其他マナの石的所在位置。另外，此時尚從未見到土之精靈ノーム的話，便必須再至モールヘア高層(參照下方)。

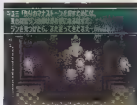

若在隊伍成員中有アンシェラ的話，英雄王對理的女王的態度抱持疑問

若在隊伍成員中有アンシェラ的話



若是在隊伍成員之中有アンシェラ的話，アンシェラ會將自己是アルテナ的公主，卻被母親下令謀殺的事實告訴英雄王，讓英雄王對理的女王的前行大大懷疑。看到英雄王的這種態度，應該是對理的女王的過去有所了解才是。



當聽到ローラント之名時，依然是一無所知

若在隊伍成員之中有リース的話

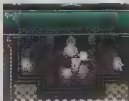

若是在隊伍成員之中有リース的話，當英雄王提出風的マナの石在ローラント境內之時，リース會大大吃驚，因為她也是從ローラント出身的她，卻從未聽過有關マナの石之事，更不用說曾經看過它了。

DIE POINT

若是尚未遇見ノーム的話，就必須再度前往モールヘア高層

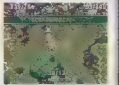

在「ワーフ」的高層之中，若是直接到「ワーフ」購買入票，而未將「シェアルイーター」打倒，則到「フォルセア」與英雄王見面時，英雄王則會先告知我方有關「ノーム」失去行跡，有必要再增加調查，以及在「モールヘア」高層的別處對還有道路可通「ワーフ」的「シネル」的情報。當我方依其所當探得「モールヘア」高層上的對神像後，即從其下方的隧道跑進「ワーフ」的「シネル」的深處，並與「フィン」再度見面，然後即依「シェアルイーター」戰鬥，將之「精靈ノーム」成為伙伴的事件一發動。在「ノーム」成為伙伴之後，「フィン」就會使用魔法的「オーブ」讓我方再度回到「モールヘア」高層之上。當我方再度與英雄王見面之後，這次英雄王則我方有關「風的マナの石」的情報，也就是在「ローラント」境內有關的「マナの石」的訊息，而後我方即可動身前往「ローラ」了。

草原王國的精靈

- Day
- Night
- Rain
- Fog
- Cloud
- Wind



SHOP LIST

● 総額 60ルク

商品名	価格
まんまるドロップ	5
ブレイク草	10
魔法の聖材	100
魔法のローブ	12
反づくムアユコ	40
魔法のクルミ	50
はちみつドリンク	75
星くすのハーブ	16

商品名	価格
オラオラチークス	210
クニードルカグローブ	200
ホアセチーク	150
アサキウチダスタップ	180
シボールチークイン	184
リフレアメア	205

商品名	価格
アサキのこて	99
アサキのくむら	85
ホウフツサメのピアス	73
アッシュルピアス	70
シビーだまリング	58
リフレアンブレス	95



被拒絕進入
自山の案中

若是在隊伍成員之中有テュラン的話，當我方隊伍順著進入在フォルゼア東邊的屋子，也就是テュラン的家中之時，即會遭到其阻止，原來テュラン已在心中暗暗發誓，直到將紅蓮運轉打倒以前，都不會再踏入家中一步。而了解テュラン這種心情的其他隊員當然也不便多說什麼，就只有由他去了。真是些好伙伴，你說是嗎？

Information 1 輝ボン・ジュール 裝設大砲

當與英雄王結束對話之後即可來到鎮上進行收集情報的工作。在此將會得知在城中似乎正在建造大砲的情報，原來在城的中庭所見到的人物正是ボン・ボヤジ之弟ボン・ジュール。而再回到城的中庭，即可見大砲已經完成，而得以利用之回到マイア了！



前往下一個目的地

NEXT PLACE

商業都市バイゼル

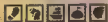

為了要尋找シン、就必須由バイゼル乘船到海邊バコ，如此一來就必須乘再次透過大地的裂け目步行。在此可以利用在フォルゼア城的中庭的ボン・ジュール所建造之大砲，只要向他拜托，他就會將我方隊伍送回マイア城中，然後再沿著黃金街道，即可到達バイゼル了！和ボン・ボヤジ不一樣的是，ボン・ジュール的大砲準確度相當高，希望ボン・シヤジ也能多改進。



自由都市麥亞



1 ボン・ボヤジ下定决心
要將大砲旅行加以推廣

當我方乘大砲回到マイア、並與ボン・ボヤジ交談之後，知道這種以大砲移動的方式可說是完全成功的他，便決心要將這種方法推廣

到世界各地。而對於他已經給親弟弟造成一些小小麻煩的事實也渾然不覺，還是興奮於可以交由親人在世界各地設置大砲的工作之上呢！



TOWN & VILLAGE

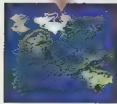

世界上唯一具有黑夜市集的都市

商業都市拜塞爾

(雨量都市バイゼル)

是位在マイア西南方，由高聳的城牆所圍繞的商業都市。除了有武器和防具店之外，還有一個人人皆知，世界上獨一無二的黑夜市集哦！

TOWN & VILLAGE
拜塞爾

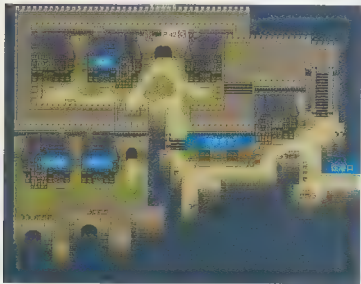

- Door
- Rent
- Market
- Park
- Church
- Petz

SHOP LIST

● 旅館 75ルク

商品名	価格
デブロードソード	276
アキレスベアの足	246
ホロンナルタカー	234
アタシの袴	230
ソライトブシール	230
ソコルセスタ	258

商品名	価格
デラメラーアーマー	220
刀門士の鎧	210
赤い鎧のメシ	200
アタシのドレス	184
ソコルセスタ	154
ソコルセスタ	215

商品名	価格
古のコイン	22
古のチョコ	22
古のチョコ	40
古のチョコ	22
古のチョコ	22
古のチョコ	40
古のチョコ	22
古のチョコ	22
古のチョコ	40
古のチョコ	5
古のチョコ	5
古のチョコ	16
古のチョコ	22
古のチョコ	30
古のチョコ	22
古のチョコ	22
古のチョコ	40

DINE POINT

黑暗市集的營業時間
只有在夜間哦！

其中出售有許多稀奇古怪物品的黑暗市集ブクノクママーケット，顾名思义，就是只有在深夜之時才會開始營業的高塔。若是想要在白天進入其中的話，就會被看守入口的人所拒絕，由於裡面出售有不少別於平常的藥品與道具。

因此，若不幸白天就交到，則可利用該種條件至夜間



TOWN & VILLAGE

Information

1 港口中即有進期船 可通漁港パロ

在我方隊伍到達バイゼン之後，若與鎮的人們一一交談的話，將可得到此處的港口有船可至原屬ローラント王國所統治，而在ローラント被滅後，目前已落入ナバル盜賊團所改制成之ナバル王國手中的漁港パロ，以及在バイゼンの南方海上有火山島ブッカ；在這個鎮上有鬼屋等情報。另外，也可得知傳說中可讓人自由地變化為精靈的道具ちびっこハンマー似乎就在此鎮上。還有一位老漁夫為了要到黑城市集東西每天都在家裡睡覺等待夜晚的到來……由於情報甚多，玩家若是無法一一記住的話，可能就必須要使用備忘錄將之記下，因為這些情報以後都一定會用到。最後，還得要記得調整身上的裝備哦！

著在隊伍成員之中有リース的話

得到有關エリオットの情報

若是任幾方的隊伍成員之中有リース在的話，當我方與黑夜市集中左上方飛過的男子對話時，由於他會說出自己從前跟妹妹的妹妹做過，而跟這日子過得男孩子自稱為王子等等。リース在確信那就是自己失散的弟弟エリオット之時，自是想到大器，抓住說謊的王子追問將エリオット抓起來了！經過充分的說教後只有告訴リース那一部紅包，看起來有點恐怖的人質王，並會要在此旅行……由於打他從前事無補，リース也只好悻悻然放手。



NEXT PLACE

漁港パロ

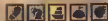

在バイゼン基本情報之後，下一站目的地就是前往ローラント境內了，當我方在C點向黑市進駐パロ，必須付150ルクの船費，因此就不能夠在バイゼン與計畫地購買道具了，若是金錢實在不夠的話，玩家則可考慮到パロ再購買上路。



CHAPTER

2

天涯的冒險

隨著馬那的減少，風哭了，
群山發怒了、海洋拍打著悲傷的浪，
大自然發出無言的悲鳴聲中，
冒險者們舉策蒼突出重圍
尋求著統御著自然界的精靈們。
風中傳來的精靈的訊息
有人聽到了嗎？
實現預期之外的邂逅
精靈們的心意
有誰感受到嗎？



冒險

隊伍一面尋找精靈，一面繼續旅程，結果在風の回廊遇見了全身披戴漆黑鎧甲的鬼謀騎士、ローランド放守的美殿イザベラ，以及ブッカ島上怒吼的伯爵。窺伺著マナの創的惡人終於出動了！

1 2 3 4 5 6

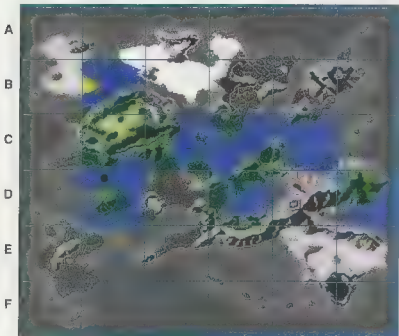

STATE

- 風の王国ローランド【6-D】
- 草野の王国ファルゼナ【2-B】

TOWN&VILLAGE

- 海港バロ【6-D】
- 商業都市ハイセル【2-C】
- 城塞都市ジャド【5-C】
- コロドックルの村【4-C】
- ダークブリースの村【2-D】
- 商業都市ハイセル【2-C】
- 自由都市マイア【3-C】

FIELD

- ラビの森【4-C】
- 天がける道【6-D】
- 黄金の街道【3-C】

DUNGEON

- 秘密のアジト【6-D】
- 風の回廊【6-D】
- 崖面の遺蹟【2-D】

その他

- 魔窟船【6-D】
- 火山島ブッカ【2-D】

橋梁

- シン
- シエイド

マナストーン

- 風のマナストーン
- メリン

大砲

- メリン

定期船

- ▲城塞都市ジャド
- ★マイア南西
- ▲美港バロ

播ブースカフの登陸地點

在本章中可以和シン以及シエイド偶然相遇，並且最令人矚目的運輸機器也再度復活了，那就是自從桑巴脫離以後，就無法再去的ジャド定期船，從此便能搭乘定期渡輪往來於ジャド了。另外此處雖有一地可供ブースカフ登陸，但是這一次是強制前來的，還無法自行操縱。



作為通往山岳地帶之出入的港都

漁港芭羅

這是一個建立在濱海面山的狹窄平地上的小小港都，原先在ローラントの統治之下，人民過著平靜的生活，然而在ローラント被滅之後，此地就成了ナバル士兵流連之處。

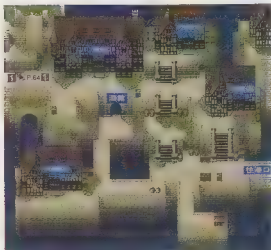

SHOP LIST

● 裝備 90ルク

道具店	品名	價格
	まんまるドロップ	5
	ブイファイヤ	10
	赤坂の聖符	100
	魔王のローブ	12

武器店	品名	價格
	シールドローブ	225
	クモリベクのブーツ	246
	ホロシシールド	234
	アサの杖	220
	クラウドブレイド	230
	スロウサセカ	258

武器店	品名	價格
	スライムローブ	220
	水鏡のピアス	218
	水鏡のイヤリング	210
	アサのブレスレット	200
	赤坂のピアス	200
	ホロシシールド	194
	赤坂のブレスレット	184
	クラウドブレイド	184
	スロウサセカ	154
	クラウドブレイド	120
	スライムローブ	215
	スライムローブ	205



已成為ナバル王國地的小漁港

在漁港芭羅的街道之下，處處可見徘徊的ナバル兵，若與之對話，則他們將會告知目前芭羅是由原為ナバル盜賊團所改制而成的ナバル王國所佔領……，除了這一句之外，似乎也別無他話，即使與其他士兵對話也是一樣毫無生氣，真不像是佔領他國的士兵。

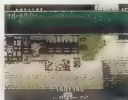



if



若身隊伍成員中有リース的話，抓起武器準備攻擊

若是我方的隊伍成員之中有リース在的話，由於其親身經歷了父親被殺，弟弟被擄，國家被滅亡的慘況，如今又見到原先自己國家統治下的パロ為ナバル所佔據的事實，終於按捺不住而爆發！一怒之下竟提著長矛就衝向ナバル士兵拚命！所幸在經過仗伴不要作無謂犧牲的勸告之下終於較為平靜，方將長矛放下。



在酒館中向ライザ再會

當我方進入了パロ的酒場，並且與女侍對話後，女侍即圍在臥室的隊伍之中見對リース而臉到哭容，不敢置信地詢問「是リース嗎？」。此時，認出這女侍就是女戰士ライザ的莉姆亦如此。然後隨即又從ライザ處聽聞其他拯救者目前居於妮里的花畑的情報。

Event

【發生條件】
以沒有リース的隊伍進入酒吧

1 假扮為女侍的女戰士

從パロ鎮中央偏左的入口走進去之後即可見到一座通往酒場的樓梯；若是在此處登上樓梯的話，便會發生此事件。亦即在主角進入酒場中之時，可見到吧檯中的女侍正在與一位少女小聲地交談（其實這位少女就是リース）。雖然我方只能夠聽到她們交談的片斷內容，但似乎是有關於妮里的花畑的情報，之後主角上前詢問，卻問不出所以然來，大家內心正感到非常納悶著，但還是只有先將聽到的片斷內容記起來，先前往天かける道再說。另一方面，若是在隊伍成員之中有リース在的話，自然就不會發生上述的事件，而是以別的事件代替（參照左方的if）。

此時就能夠比較確切地獲得有關下一個目的地的情報了。但是，無論是上述兩種情況中的那一種，都一定要在進入了漁港パロ的酒場之後才會發生。



TOWN 漁港酒廳

- Dawn
- Noon
- Twilight
- Night
- Chance
- Rest



if

若是在隊伍成員之中有ホークアイ在的話，當到達パロ之時，當即見到其牧師ナバル的士兵而感到有些惱氣。而若因在鎮上一再發現的ニキータ交談的話，即會發現他目前似乎仍在イザベラの法術控制之下而不行禮儀，即使ホークアイ用盡力量想要叫醒他亦無任何反應。是ホークアイ對イザベラ將忍氣更甚，若麗蜜ニキータ恢復原狀。

與ニキータ再會……

前往下一個目的地 NEXT PLACE

麗りの花畑



無論玩家的隊伍成員中有リース在也好，沒有リース在也好，當在酒館之中聽到有關麗りの花畑的情報後，即可將它當作下一個目的地。而當然，隊伍此時的職責責任務還是要迅速找到風之精靈ジーン，雖然從英雄王約口中得知マナストーン是在聖之主國ローラント，但因其具體位置目前尚未得到確切的情報，因而也只有先衝上天かける道，去擊殺那僅具備戰功效的花田了，也許途中會得到其他情報也不一定呢！

FIELD

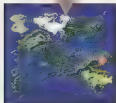

通往風之王國ローラント的連綿不絕的險峻山道

通天之道(天かける道)

這是盤旋環繞在世界無出其右的連綿山道，同時也是連結ローラント與パロの唯一通道，而如今除了兩端ナパール占領之外，山道上亦處處充滿充敵！



1 催眠花的陷阱

在山腰的東側某處，有一片遍地開花怒放角落，此處就是別名為「眠りの花畑」的地帶了！一旦進入此處，種魔就會突然來襲，而使我方全體昏睡過去，畫面隨即轉暗，再醒來時即在アジト之中了。



持有物品確認

不可取捨的東西

○大地のコイン

這是一種可以輕鬆對付具風屬性のニードルバード之法寶。



ROUTE MEMO 1 ▼ NOW

若不進入眠りの花畑而繼續往上攀登的話，將會到達風之王國ローラント，但由於目前ナパール戒嚴下城門緊閉，因而無法進入。

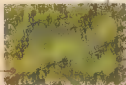

須注意的魔物

●チビデビル
チビデビル會對我方放出變成小矮人的氣體，當變成小矮人之時，無論多厲害的武器，其攻擊力都會變成只有1而已呢！



無法進入權魔特！

DIVE POINT

關閉「D」之後，首先登上山腰，自東邊即可到達眠りの花畑。另外，在前往眠りの花畑途中的洞窟內有立錫女神像，別忘了在此記錄哦！

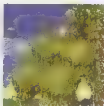
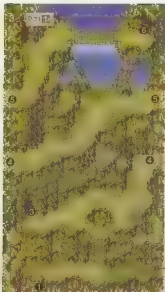

ROUTE MEMO ▶▶ P.70

若彼が往国の家・町
道場と院、在ローラント
之町界入左例高座中、

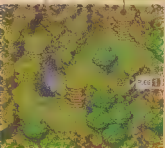
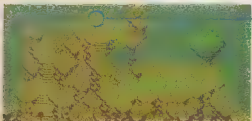
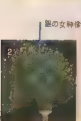
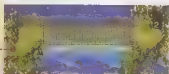
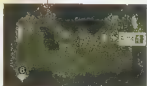

破天之旅
PERFECT ANALYSIS

- Day
- Sun
- Update
- Area
- Quest
- Area

前往下一個目的地

NEXTPLACE

ローラント秘密のアジト

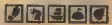

當我乃全善在廣りの花畑中深
深沈睡之後、園の女神の出現而
帶回到她們隱藏的地點—ローラント
的秘匿基地之中、在此處從、在
此處的移動是與玩家意志無關、會
被強制性地移動到下一目的。

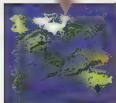

遭變故後的女戰士們的秘密基地

秘密基地 (秘密のアジト)

這是本以為已遭全滅的女戰士們藏匿的秘密洞窟，雖然戰力微薄，但仍在此為收復ローラント而努力，為了這些忠心的女戰士們，當然要毫不容辭地助其一臂之力囉！

Event

【發生條件】
當晝至初夜
隊伍重組之時

和以奪回ローラント城為職志的女戰士相見

當我方隊伍成員在洞窟中醒來之時，眼前出現的就是在バロ所見的少女リース，並可確知女戰士尚殘存者著。



if



若在隊伍成員之中有リース的話
因同伴還圖存而喜悅

若是在隊伍成員之中有リース在的話，當其醒來之後則因見到女戰士而吃驚地大叫，原來這一群女戰士是出於追尋王子ユリオント的下落而來討伐りの花婿，然因昏睡而逃過王子……
・不管如何，能夠見到同伴倖存還是值得高興的。





Event 2【發生條件】 進入アジトの作戰會議室中

屢創奇蹟的戰術大師ドン・ペリ竟是對厭人類的櫻精靈！？

當我方隊伍進入秘密のアジト一角的作戰會議室後即會發生此事件。由於我方已經答應要為露回ローラント而出力，但若以現今的戰力來看，是根本不可能戰勝ナパールの。因此，根據在ローラント擔任使者多年的老人所言，我方應想辦法找到以前曾與英雄王並肩作戰而將其導向勝利的賢者ドン・ペリ，善以其智慧要如何解決此一棘手問題。雖然老人已告知ドン・ペリ居於ラビの森中，但由於他是屬於討厭人類的櫻精靈一類，因此就得先解決這個問題才行。



若在隊伍成員中有リース的話，因リース安然無恙而喜的侍從們……



若在方隊之中有リース在的話，當我方隊伍在秘密のアジト中與女戰士交談之時，看到大家對平安歸來的リース就會欣喜萬分並對她大聲歡呼。另外，若我方隊員正在談論露回ローラント之作戰計畫的作戰會議室時，見到リース平安歸來的時候アルマ，更是會所感嘆並欣喜。當然，看到リース與她為相識而感的其他隊員目也是感動萬分囉！



前往下一個目的地 NEXT PLACE

商業都市バイゼル



為了準備可以變身為櫻精靈的ちびっこ・シスター，我方於下一個目的地為バイゼル。然在進入アジト前，卻有一位女戰士與我方對話，善其告知之後，即可在山邊之上看到新交談的人選。看來這位小孩也是モン・バマン的親友。然後我方即可買入前往バイゼル。

秘密基地

- Sun
- Rain
- Snow
- Wind
- Cloud
- Fog

MAP P.57 ETURN

商業都市拜塞爾



1 總是在睡覺的老婆婆去那裡了呢？

玩家還記得嗎？在以前來到バイゼル之時，曾有一個老婆婆為了要到兩夜市集賣東西而在白天睡覺直到晚上。因此這一次我方就特別選了個晚上到老婆婆的家中

一探。果然，老婆婆並不在床上，那麼她應該已來到兩夜市集去了吧！？由於不曉得她到哪裡裡在賣些什麼東西，只有再去看看究竟了！





2 在黑夜市集中取ちびっこハンマー

當我方進入黑夜市集之後，即可在其一角發現老婆婆的踪影，再與之一談，便發現老婆婆所賣的商品正是我方所尋找的ちびっ

こハンマー。由於老婆婆說看到我們冒險隊讓他想起死去的老公，因而就將不依不捨又地ちびっこハンマー給了我們。



MAP▶ P.24 RETURN ETURN

城塞都市加德

SHOP LIST

● 短縮 90ルク

● 商品名	価格
道具店	
さんぽろのドロップ	5
フィッシュ	10
大受の聖杯	100
魔法のローブ	12
ピクニックボックス	40
魔法の杖	50
ちびっこのハンマー	35
【まぐすのハーブ】	16

● 商品名	価格
武器店	
デモンローブ	276
のモルバアの盾	246
ホロニデルタ	234
かましの杖	220
カイトフレイル	230
のコレセスカ	258

● 商品名	価格
道具店	
デモンローブ	215
のモルバアの盾	154
のモルバアの盾	200
の魔人の杖	194
の魔人の杖	198
の魔人の杖	160
の魔人の杖	184
の魔人の杖	154
の魔人の杖	170
の魔人の杖	140
の魔人の杖	205
の魔人の杖	160

Information 1 矮精靈コロボックルの目撃証言

從バコ乘哈圖到ジャド之後，可發現街道之上再也見不到任何獸人，鎮上洋溢自由的空氣，絕想不到得知此為光之司祭以其生命所換的結界成功地使得獸人退卻之故。另外還可在在城牆上步行的男性口中得知在ラビの森西部可見到矮精靈的重要情報。

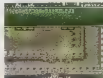

DIVE POINT

武器、防具店的重新開張

在獸人為了進攻ワエンデル而文都ジャド之時，曾將武器、防具店中的物品悉數搬走。如今，由於獸人已離境，於是這兩家商店重新再度開始營業，而且都有豐富的貨品可供購買，尤其是防具店，其中出售許多至今尚未見過的魔術防具，因此也只好一一花錢將之全部買下囉！

前往下一個目的地

NEXTPLACE

コロボックルの村



在ジャド鎮上所發生的奇異矮精靈一族出現的目擊証言，其所指的地點ワエンデル的西部，儘管位於其村旁可是在何處卻沒有人知道。這樣看起來，我方所知的線索依然十分有限，不過，有線索沒有好，還是去探探吧，ワビの森西部比較吧！

TOWN & VILLAGE
城塞都市加德

Dive
Map
Area
Character
Rest

MAP▶ P.25 RETURN ETURN

拉比森林



1 調查邪神像 讓秘密入口出現

當我方在ラビの森西部探查時，可在邪神像附近見到一隻矮精靈突然消失，故對邪神像加以調查，隨即可在其後發現隱藏的通道。





TOWN & VILLAGE

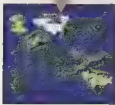

位在ラビの森深處的矮精靈一族所居村落

矮精靈之村 (コロボックルの村)

這是一個位在ラビの森的西方，由矮精靈一族所居的村落，為了找尋賢者ドン・ベリ，即使是在極度討厭人類的コロボックル村中，我方隊伍依然必須努力地探聽其下落……。



Event 1 【發生條件】
進入コロボックル村中

變成矮精靈後進入村落之中

在我方隊伍使用了ちびつこハンマー變成矮精靈進入コロボックル村中後，只是一矮精靈老人站在路中，正在奇怪好像聞到人類的臭味而對我方不理不睬，我方惟有自己進入。

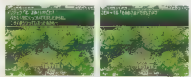

矮精靈之村

矮精靈的家就是在樹幹之中

進入コロボックル村中之後，除了入口處的老人之外，似乎一個人影都沒有，但其實只要仔細觀察，就可以在樹幹之上看到一些小小的門窗，這就是各個コロボックル族所住的入口，原來這些コロボックル曾以樹幹為家呀！了解以後即可一一進入拜訪，尋找ドン・ベリ的下落了。

Condition 1 開始探聽
ドン・ベリの居所

離開入口處的老人後，我方便進入コロボックル村中打聽有關トン・ベリ居處的情報，當所有人皆問過後，就會出現「おもてに誰かいなかったか!」的訊息顯示，若我方不死心，再度與最初受訪的老人對話的話，就會發現到他原來就是ドン・ベリ本人……。



- Door
- Exit
- Hidden
- Angel
- Character
- Boss

Event 2

【發生條件】
 在與全部其中的殘
 精靈對話之後，
 再與她立在村子中
 央的殘精靈展開對
 話

知識浩瀚無垠的ドン・ペリ

當我方再度與最初對話的老人交談之後，才知道他就是ドン・ペリ，真是個個性古怪的老頭！不過，還是得趕快向他請教ローラント的攻略法才是，在簡略地敘述了有關ローラント目前的困境之後，沒想到ドン・ペリ立刻就了解決的方法。據其所言，只要到風的回廊之中找到風之精靈ジン，然後再對繞行的花畑之中借用ジンの力量，將摧毀花的花聖吹向ローラント城中使ナール兵陷入沈睡後已有免疫力的我方即可把輕鬆滅軍了。

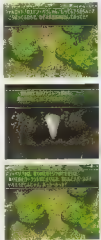

前往下一項目的地 NEXT PLACE

風的回廊



在了解了ドン・ペリ所提供的方法之後，隨時將目標換成風的回廊，途中將依次經過シヤド、海邊バロ、然後再登上下カーチス港，於其頂端空轉進入至的洞窟



DUNGEON

DUNGEON

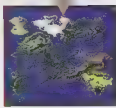

- Dawn
- Day
- Morning
- Afternoon
- Dusk
- Night

從天かける道の山腹之中所延伸出來的通路

風之迴廊(風的回廊)

從天かける道の山腹往西延伸的通路—風的回廊，在其深處藏有風的マナストーン，以及我方所正在尋找掌管風之精靈ジン。

Position 1

按下機關使風向轉向

在進入風的回廊之後，再往前走一些，即會感到一陣強風襲來，使我方的前進變得愈來愈困難，而這種強風的來源則是洞窟之中的風神像，此時應立刻環顧四週，找到綠色的四方型按鈕後站在其前方按動，如此則風神像就會立刻呈90度旋轉，而使我方的去路不再受到阻礙，以此方式在風的回廊中繼續前進，只要達到風神像的強風阻礙之時，即在附近尋找綠色的四方型按鈕，然後再按入鈕使其轉向，最後即可到達風的マナストーン石所

在處，唯一要注意的，就是那一個按鈕對應那一組風神像一定要弄清楚，以免徒勞往返，甚至還被迫走回原路。

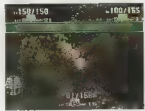

持有物品確認

- 不可放棄的東西
 - ⊗大地のコイン
 - ⊗モールのツメ
 - ポトの油
 - △ハレンテのクロコ
- 在風的回廊的深處所持有我方的物品，是屬於「風神像」，由於地盤的異動，故會有異動，故需就其對地盤厚使用土屬性之大地のコイン和可變換ダイヤセイバー，具有效果のモールのツメ等。此外，若有可一次出金總對地的油或增加裝備ハレンテのクロコ更換。

ROUTE MEMO 1 ▼ NOW

直達橋不斷改變用神像的電向後繼續前進的話，最後即可見到新的「ナス」：ーン，但在此不要貿然繼續前進，應先至西側的金の女神像處回復和進行儲存記錄才是。

ROUTE MEMO 2 ▶ P.148

打倒風と神獸的進行方法和前週是一樣的，在金の女神像中勿忘回復與記錄！

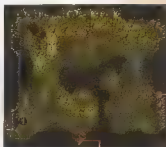
神之惡魔
 DEMON
 MONSTER

- Diver
- Spin
- Spina
- Angel
- Cherry
- Red

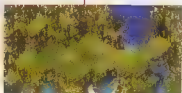

出現怪物
 ハービー
 出現怪物

 ニードルハート
 アーマーナート

1 【發生條件】
進入曼那斯石之的通路中

在曼那斯石附近發現奇怪的足跡

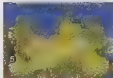
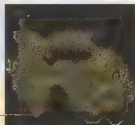
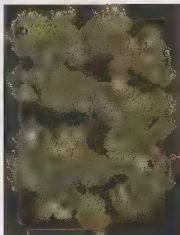
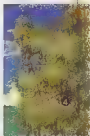
當我方在遺跡的深處發現到曼那斯石時，即會發生此一事件。此時亦為初次見到曼那斯石的フェアリー會說出在這石頭之中封禁著有可怕神獸的不言之語……然後伏魔中的一人即會在曼那斯石附近發現到奇怪的足跡，於是展開調查：



- Dun ■
- Mon ■
- Rever ■
- Argle ■
- Quark ■
- Neo ■

金の女神像





2 襲撃ジンの流石騎士

當我方隊伍從マナストーン所在之處往右走出，卻發現竟有一神秘人物正在狙擊ジン//這一位神秘人物就是果狸騎士，當我方以後還會相遇數次的敵人。當我方靠近之後，他就會迅即消失，但此時ジンの樣子依然十分怪異，隨即ツェンカー便出現並攻擊過來。



2 【發生條件】 將ツェンカー打倒

將ツェンカー打倒使ジン成為伙伴

當我方將ツェンカー打倒以後，フェアリー便會利用其力量使倒在一旁的ジン甦醒，於是ジン便將果狸騎士前來調查マナストーン，並將其部分能量吸走，用以召喚ツェンカー的事實一一告知，接著就因感念我方的救命之恩而加入成為伙伴。



BATTLE

曠目攻略

ツェンカー

具有美麗的女性姿容以及巨大翅膀的惡魔獸ツェンカー，一審便知其屬性為風。若是在我方的隊伍成員之中有アンジュラ在場的話，此時即應請戴ダイゼムカイル。若是沒有戴的話，則使用在深夜市集中所購入的大地のコロン亦有同樣的效果。否則，使用ソーベアのソメ織式附磁石地上的屬性亦不失為一良策。但是，若使用普通武器攻擊，則必須在一下降至地面附近之時才能攻擊得到。至於ツェンカー最厲害的攻擊是為可造成全體損傷的颶風風暴，最好是備有可回復全體的ポト的场所。

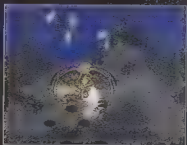

風の距離

- Over
- Near
- Near-2
- Area
- Damage
- Rest

MAP▶ P.54

RETURN

通天之道

HELP

善用精靈們的力量

由ジン所捲起的龍眼花風暴讓ナバル士兵陷入沈淪

當我方回到詔りの花畑之時，秘密のアジト中的人即會前來迎接，待我方告知已從ドン・ペリ處得到設計之後即會出現精靈的環狀指令，此時等其彈シム。接著他會現身並將詔りの花畑中的龍眼花吹散隨著暴風捲入オーラント城之中。而花瓣飛舞的ローランド自是如同薩摩采鑛一般，讓ナバ

ルの忍者兵團一一擄倒。然後，隨著完成進攻準備的書



面切換，我方便來到了ローランド的入口處。





在ナバル兵占領之下的易守難攻城池

風之王國樓蘭特

(風之王國ローラント)

這是建在天かける這頂端附近的有名城堡。然而，如今已被突然來襲的ナバル軍以卑鄙手法加以占據，為了要伸張正義，奪回ローラント城的作戰現在開始了！

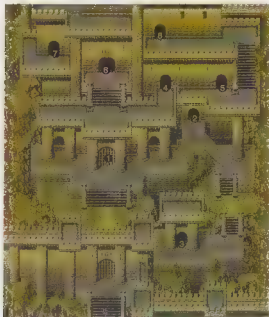

1 打開木桶以補充所需之道具

當畫面切換至ローラント的城門前面之後，女戰士們便會一窩衝入城中。但是，此時並不需要慌慌忙忙地跟著衝進去，因為ライザ曾說過她會為我方在木桶之中

DIVE POINT

在打開木桶之前先將まんまるドロップ及天使の聖杯送入倉庫

在ローラント的入口等待我方的ライザ，其所準備在木桶之中的道具，最多共有まんまるドロップ×3個，以及天使の聖杯×3個。但是，由於我方最多僅可倉庫同一種道具×3個，因此，若是身上已有太多的まんまるドロップ和天使の聖杯的話，超過3個的部分就再也不能拿取了。所以，一定要記得先將這兩種東西多餘的存入倉庫之中，以在木桶之中取得更多數量的道具。

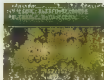

ローラント(外觀)

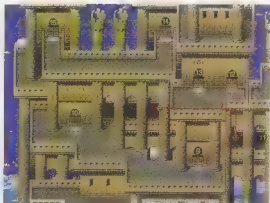

イビルロード
アーマーナイト



リース得知ナハール
鎮攻ローラント當時的真相

若在我方隊伍成員中
有リース而無ホークアイ的話



若我方的陣亡成員中有
リース在場，而ホークアイ不在
的話，那麼當我方在進入城中遇
到ホークアイ時，リース就會帶
他當敵人而舉手相向，ホークア
イ只會當他繼續ナハール進攻ロー
ラント這件事體完全是由イナベ
ララ，卻沒令好編的黃粉塔一手策
畫的，因為他又回到友イークル
及其然シェンカー為其他卻越且
被美獸設下陷阱的仇怨而希望後
方在遇上美獸之時不要將之殺死
，交由他親手殺死。這會造成
ホークアイ為保護リース，導致
上陣士戰一敗塗地！



ローラント(内部)

金の女陣帳



風之王國維持

- Over
- New
- map/night
- Angel
- Chorus
- Race

ROUTE MEMO ▼ NOW

在進入城內之後，首先必須從近東的平野區域上方起飛的樓機或一樓路走即可。在真正的開始前，將可見到的女神像、於此進行回復和紀錄之後再進入神白シエンア所在的聖堂之中，於此將シエンア打倒之後，亦能繼續前進。而由於立刻又要面對強敵シエンア，因此玩家最好事先進向女神像準備，作好萬全準備再前進。

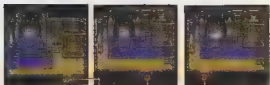



金の女神像



若在我方隊伍成員
之中沒有リース的話

リース被ビル 艦ペン抓到

若是在我方艦隊
成員之中沒有リ
ース的話，那敵方是城
上方被俘之時，就會
在途中發現ビル和
ペン所抓到的リース。
此時ビル和ペン見
我方艦隊趕到，隨即
會將リース放舉而迅
速離開，而被我方艦
隊所抓到的リース則會
因為我方艦隊的敵軍而
被我方抓。



風之王國推測特

- Just
- Star
- Speed
- Angel
- Dragon
- Real

BATTLE

頭目 攻略

シエルフ

HP 3000
MP 260
EXP 790
LVL 7

這名頭目是來自「魔界」的魔物，吐
出火焰的滿腔狀態物。在對戰之中還會不
斷地呼喚隨兵シェイプスター出來並為
麻煩。但在此時我方應當無視於這些雜
兵，專心對其不斷放出火焰的大攻擊則可
以。若持有冰のコイン或氷の杖，則可
以減少其強力的火焰攻擊。



BATTLE

頭目 攻略

ビルとベン

HP 900
MP 150
EXP 330
LVL 5

這名頭目是來自「魔界」的魔物，
忍耐力異常攻擊的威力並不算強，比
較討厭的是其忍耐力強而敏捷的強大
在此機使用「アタック」ののりこ來增強防禦力和攻擊力。當其受
到一定程度攻擊後即會分裂。此後就
是「アタック」最好是在攻擊中攻擊其他



若在我方隊伍成員中有ホークアイ的話

對ビル和ベン發出全力的呼叫

若是我方隊伍成員中有ホーク
アイ在的話，他就會在バトル遇到
ニキータ一體，對ビル和ベン呼喚
，希望他們能夠回復而不再受控制
，可惜在ホークアイ還沒叫完時，
我方即已進入戰鬥之中了。



若在我方隊伍成員中有リース的話

遇到エリオット捕獲
的犯人

若是我方隊伍中有リース在的
話，那麼當她一見到エリオット
的異動時ビル和ベンの時，即是隨
著「把エリオット還來」的聲浪
叫聲而上去找會囉！



Event 【發生條件】

將ビル與ベン打倒

1 黒の貴公子到底是誰呢？

當我方隊伍打倒了ビル與ベン，再行坐在
上方位子上的イザベラ之處走去時，則會發生
此一會話事件。在此，她會將自己的名字叫做
「美樹」在黒の貴公子手下工作等事告知，隨
時以ローラント已對她毫無用途為由消失在空
中。從這段話中我們即可得知又有一位叫美樹
の貴公子的數人出現。當美樹
辭去後，畫面隨即切换到
王宮之間，大家皆因能夠解
開ローラント
而感到非常欣
慰。此時，若
リース為我方
隊伍的成員之
一的話，她就
會以欲尋找弟
弟エリオット
的下落而繼續
參加旅行，和
大家一起離開
國家。



SHOP LIST

● 旅館 90ルク

● 商店	品名	價格
● 道具店	まんまるドロップ	5
	ブロンズ壺	10
	天啓の聖杯	100
	魔法のローブ	12
	ほくろくちまろ	40
魔法のケルベロス	50	
はちみつドリンク	75	
まぐすのハーブ	16	

● 商店	品名	價格
● 武器店	サーベル	385
	クエイクローブ	375
	ソーラークロウズ	405
	ヒューマンロッド	378
	ウォーハンマー	405
魔法のバスター	1570	

● 商店	品名	價格
● 防具店	魔法のローブ	276
	ブロンズベスト	246
	魔法のヘルム	234
	魔法のグローブ	230
	魔法のブーツ	230
	魔法のブーツ	230
	魔法のブーツ	230



Event 1

【發生條件】
第4回星の王國ローラント後再度回到漁港パロ

ニキータ恢復正常

當我方隊伍從ローラント返回漁港パロ之時，即聽到此處居民正在談論ナバルのニキータ似乎正痛苦在地上打滾的事實，在我方來到現場後即可見到在ローラント曾有一面之緣のホークアイ此時已經來向大家說明事情的經過，並要

求大家原諒。此後居民散去，ビル&ベン切換至旅館中，在此，ニキータ將美獸使用咒術控制ナバルの人們，並說明將ジェシカ購入軍中の經過，隨後即與ホークアイ兩人步出旅館外。



若在我方隊伍成員中有ホークアイ的隊
向ニキータ視察
前往ローラント

看是在我方的隊伍成員中有ホークアイ在的話，那麼ホークアイ下達要隊中人查探ニキータ，之後仍然必須繼續冒險之感的ホークアイ會在聽了ニキータ抱歉未能保護好ジェシカ而使其受苦之後，均斷言是讓ニキータ返回ナバル可能會有危險所以建議要ニキータ前往ローラント。



店舖中出售的物品改變了！

在奪回ローラント的作戰成功之後再度回到漁港パロ時，玩家務必要記得前往武器和防具店一試才行。因為如上方的表格所示，無論是店中的武器還是防具都已經提高了一級等級，所以，即使玩家手上沒有足夠的金錢，也將必須不惜之物加以花費以換取全新的優質裝備。



前往下一個目的地 NEXTPLACE

顯靈船



在此，為了要得知下一區マーストーン的結算，玩家必須要回到英雄王之處詢問，而船隻回到マイア則利用大船前往距離最快捷的路途，因此我方便選擇快速開始吧。結果，船隻既不放棄，亦未告知前往何處，非常詭異，由於沒有其他道路，故也只能拜拜。



PHANTOM SHIP



航行在「永遠」之中的幻之船

幽靈船

沒有任何目的地，只是在海上日以繼夜東漂西瀾的幽靈船上到底有著什麼秘密，而不知情登船的我方隊伍到最後又會有什麼詭奇的遭遇呢？

SHOP LIST

● 休息室 ○ ルーフ

● 商品名	價格
道具店	
まんまるのロケット	8
パイパイの杖	10
アサの杖	100
アサの杖	12
おつくろの杖	40
魔法の杖	50
はちみつドリンク	75
黒くすの杖	16

● 商品名	價格
武器店	
マール	585
チェンソー	575
シールド	405
ピストル	378
クローゼット	405
ハンマー	405
バルナク	570

● 商品名	價格
道具店	
ロケット	276
アサの杖	246
アサの杖	234
アサの杖	230
アサの杖	218
アサの杖	218
アサの杖	218



可供回復體力

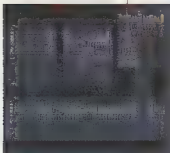

Event 1

【發生條件】
在港口乘船

這艘船到這裏要航向何方呢？

當我方隊員在バロ上了船後，正在奇怪航行這麼久為何還不見靠岸時，船上突然傳出如裂帛一般的凄厲叫聲，嚇得フニアリー直說我們是否坐上幽靈船了！？難道在這艘船上也有精靈存在嗎？



出現怪物
アンビ
スライム
チビヒル
スペクター

ROUTE MEMO 1 ▼ NOW

從開始的房間中逃出來，登上樓梯以後，調查上述會擺石頭的樓梯本後，當來到一扇無法進入的門前，並可在門右邊牆上見到一張紙條，看完之後再往原路返回，前往設有書櫃的房間之中進行下一步調查。



ROUTE MEMO 2 ▼ NOW

當我方解開了書櫃的秘寶之後，即可進入右邊的小房間中。在此會對桌上的紙條內容進行調查的話，右側的門就會受到詛咒而無法行動，而破解詛咒後，就必須以2人的狀態進入原先無法打開的門前之中……。



1 進入秘密房間的關鍵在於書櫃

在幽靈船之中有一扇無法進入的門扉，其旁則有一張寫著「血の本、死の本、咒の本、再來為死の本」的紙貼在牆上，將之閱讀完畢後，再到有3個書櫃並列的小房間中調查書櫃，則可分別得知其上的標題為血の本、死の本、咒の本。這樣說來，聰明的玩家一定已經猜到了吧！只要依樣貼在牆上那張紙所寫的順序來重新調查的話，是不是會有什麼事情發生呢？沒錯，在重新調查之後，房間右側的掩壁即會打開，我方便可進入隱藏的房間之中了。



ONE POINT

在3個小房間之中各自藏有秘密以及陷阱

在幽靈船的小房間中，只要將其中的敵人完全消滅，便能發生改變出現，船上的武器、道具和道具等皆為如此，而其中所售的武器和道具若是由于購買的話也務必在此處可裝備。而船上的小房間除了書店之外，也會出現陷阱，例如在一個有夾腳的房間中，若是選擇休息的話，就會導致慘劇的發生。



幽靈船
PHANTOM SHIP

- D-pad
- Ctrl
- Harped
- Alpha
- Device
- Rev

Event

【發生條件】
調查在 Actou 1 中所打開的房間
桌上的書本

2 若無法除去詛咒則將老死在船上？

當在隊伍前方的人打開庫子的航海日誌後，只見全篇都寫滿了「咒」字，嚇得差點連書都掉在地上，但是，更令人吃驚的還在後頭，因為突然出現的幽靈マタロー在叙述完他的悲憤之後，隨即將詛咒加在打開書的人身上後消失，而據フェアリー所言這詛咒若是無法轉到他人身上的話，被咒的人將一生無法離開船上……，另外兩位伙伴只好開始尋找解除的方法了。



Event

【發生條件】
將ゴープア打倒

3 取得黑暗精靈シェイド的力量

為了害怕詛咒會轉移到自己身上而不得不在船上尋找解除詛咒之鑰的 2 人，卻在甲板之上遇到ゴープア，將之打倒以後，可黑暗的精靈シェイド便會現身，原來這就是フェアリー開始在船上感到有精靈之波動的由來。在此同時，被詛咒的伙伴亦出現在甲板之上，原來在ゴープア被打倒的同時詛咒就自動解開了，而後便開始フェアリー與シェイド的對話，其中將會談到黑暗的マナストーン石因神秘的外力影響而突然消失，封閉其中的神獸亦不明去向，損失所依のシェイド就只有隨著幽靈船漂流在永恆的時間之中……會話至此，由於シェイド已獲解放，幽靈船即開始消失，最後全員便一一落入水中了。

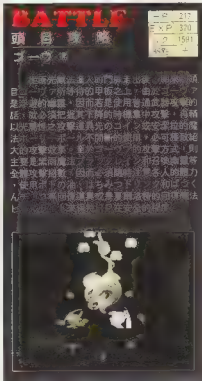

在將光靈魔法人的門扉未出現之前，頭目ゴープア所待的甲板之上，由於ゴープア是深處的總樞，因而若是使用普通武器攻擊的話，就必須把整其下部的時機集中攻擊，再藉以光靈魔法攻擊這具光的コイシ或安定的魔法水一擊一擊一擊不斷的使用，必可釋放絕大的攻擊效果。至於ゴープアの攻擊方式，則主要是某間魔法アタックの和召喚精靈將全體攻擊招致，因而必須隨時注意各人的體力，使用水下的消しはちみつドリンク和びやくん等の回復道具其攻擊要剛放後回復魔法はちみつドリンク只在安全的狀態

前往下一個目的地

NEXTPLACE

火山島ブッカ



當由登船其他洲天，全員落入及埋的冰凍海水之後盡便隨即切換，再士時時，全員皆已平安地漂流至某一處的島上，隨著島上不斷傳來的地動和轟隆轟隆的聲音，這種環境就是位於アイセル南部的火山島ブッカ，但是像這樣子的動盪是否表示火山即將噴發了呢？最好還是趕快找到出路迅速離開吧！



ISLAND



擁有因火山爆發而被埋沒的洞窟的孤島

火山島布卡 (火山島ブッカ)

在ブッカ島上，有著堪稱世界最大的活火山，以及劇烈起伏的地形，可說是世上僅存最為自然之地。但是，目前由於火山即將爆發而陷入危險狀態之中。



ISLAND
火山島布卡

- Gaur
- Xiv
- Impaler
- Angel
- Oryx
- Mec



從崖邊看到很奇怪的珍獸

從著陸的地點沿著沙灘向北前進的話，將可在北邊的海岸見到長得像海龜一般的巨大珍獸；不過，由於牠並未對我方有任何表示，因此也只有任牠離去。再其次則是從沙灘往南走去，途中會經過一處原為岩石阻塞而不通的地方。其實，要把這些岩石消去的條件，就是必須要先在北邊海岸見到那隻不可思議的珍獸才行。因此，若是反其道而行，在此處就會碰到阻礙。

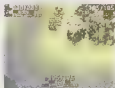
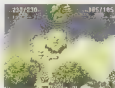

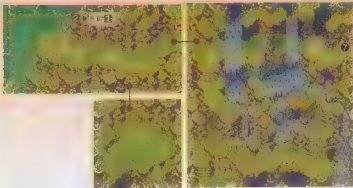

ROUTE MEMO 1 ▼ NOW

在プロカ島上結束可操作之後，首先應至東方森林中的金の女神像處回復和記憶，其次則往北查看多異的珍草，然後再往南轉進突出的峭壁後往東走。

ROUTE MEMO 1 ▼ P.86

從ターゲットプリースト的打出來後，首先應回到森林中，再往北邊山丘的西側前進。

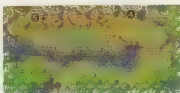

須注意的魔物！

●ターゲットプリースト
 有著靈狀物移動的
 タークプリースト，其
 攻擊力並沒有什麼了不
 起，但是其不斷回復的
 特性則相當棘手，尤其
 是牠會隔後方打了很多
 魔物之使毒體累積，更
 是足以令人氣結。使用
 光系的雷擊非常有效。



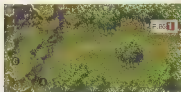
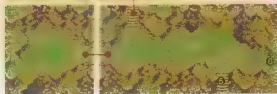
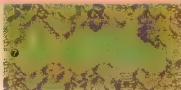

- 出陣要領
- タークブリスト
 - ラビロン
 - ギャルビ
 - ゴブリンロード
 - モルヘア
 - ココトリス
 - ココバード



須注目的魔物

●ココトリス
 ブツカ屋上層轉繞的敵人。應該取非這個ココトリス黃蛋了，牠除了會讓受其鳥糞怪獸的人石化之外，在戰鬥中還會成長為ココトバード，並將石化的能力轉移到羽毛上。技術不好的人若不小心讓牠的羽毛滿天飛舞的話，還可能遭到全滅。因此只要看到牠，就立刻以上層怪打敗它。



前往下一個目的地

NEXTPLACE

タークブリストの村



雖然隊伍全員都想早一點造出フツ立鳥，但是由於大家都不知道挑肥的訣要如何定，因此必須先到此區上唯一有人類的タークブリスト村中一探究竟，看看長年生活在此的土著是否有何辦法讓我方離開。至於村落的位置，則是位於東的東邊，請穿過叢林之囂才找得到！

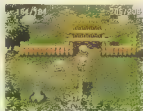

DIFF POINT

必須先前往タークブリストの村

往東的區域走去，將可見到一處奇怪的岩石階梯，其實，在這處ブツカの過程當中，來到此處本為正確的路線，但是，若不依兩項序先跑完，則什麼事也不會發生！目前所應做的，就是先到土著村落タークブリストの村才是。

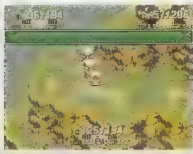

TOWN & VILLAGE

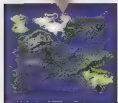

生活在自然中的一族村落

土著村落 (ダークブリストの村)

在火山島ブッカ東端，有個住著善長的ダークブリスト村莊，和自然融為一體的他們，似乎並不懼於火山的爆發。但是我們可不這麼想，還是趕快逃離為妙！

SHOP LIST

● 藥材 賣

道具名	價格
まんまるドロップ	5
アイブイ草	10
たまの草花	100
魔法のコーブ	12
ぼくくんチョコ	40
魔法のケリス	50
はちみつドリンク	75
まぐすのハーブ	16

● 武器 店

道具名	價格
デスマッシュのシールド	200
のびのびナイフ	500
魔法のステッキ	800
ルビーの杖	738
魔法のステッキ	870
魔法のステッキ	920

● 道具 店

道具名	價格
魔法の杖	378
魔法の杖	500
魔法の杖	276
魔法の杖	234
魔法の杖	146
魔法の杖	350

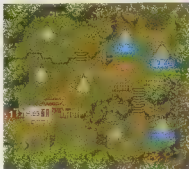

DIVE POINT

回復與記錄均可在村中的木箱操作進行

在此村落之中雖然沒有旅館，但是位於村中的木箱操作則有這像他的女神像一般的造型，可作回復和記錄的機能。

Information

1 在島上的洞窟之中住有海のヌシ

當與村中土著一一交談之後，其中一位土著將會告知我方在島的西邊洞窟之中住有海的主，若是向他拜託的話，也許他可以幫助我方也不一定。在此，若是沒有得到此情報即往西側的洞窟走的話，將會不得其門而入。

前往下一個目的地

NEXT PLACE

岸邊の洞窟



我方從土著口中得知海的主住在島上的洞窟之後，就此洞窟為下一個目標，在調整完裝備或將最佳狀態之後，即可離開村莊而前進，來到設置有一塊奇怪大石的西方懸崖入口。

MAP P.83
RETURN

大山島布卡

借用精靈們的力量

借用ノーム之力將阻擋去路的岩石消去

在聽取土著的傳言之後前往西方的洞窟入口時，即可進行精靈權杖的召喚，在此若選擇ノーム的話，他就會揮出以那洞窟的入口，並將岩石除去。



DUNGEON

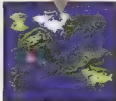

在ブッカ島地下延伸的廣大洞窟

岸邊的洞窟

從ブッカ島西側向地下伸展的廣大洞窟，畫面除了我方所要拜見的海の主外，另外還會有新的強敵出現，意欲置我方於死地……。



DUNGEON
岸邊的洞窟

- Blue
- Red
- Green
- Yellow
- Orange
- Purple

出陣魔物
グレール
ブッカ島のタマ
木
ばっくんとカゲ
ダークプリースト



須注意的寵物!!

●水卜

這是一種有著大眼鏡・看起來很像兔子的幻獸・除了會使用ヒールライト回復之外・在攻擊之餘還會叫出會時唱ホーリボールのマーマボ・出來・弱點為イビルゲート等聖體系的魔法。

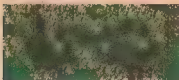

黃金女神像



Event 1

【發生條件】

■ 進入洞窟最深處的小屋國中

在被攻擊的我方隊伍前登場的敵人的主

當我方進入洞窟最深之處時，隨著入口的關閉，我方隊伍前方會突然出現一個自稱是邪眼的伯爵，和美獸相同在黨的貴公子手下工作的神秘男子。原來依據黑黨的貴公子的預言，我方隊伍將會對其統一世界的大業造成阻礙，故特地取其手下前來狙殺我方，意圖將我方困住，待火山爆發之後，即自動復活埋於島上，還真是個殺人而不見血的殘忍方法呢！隨著其不



斷遠去的聲響，火山亦開始爆發，大量的岩塊亦紛紛崩落，我方正陷入必死的絕望之時，幸而曾於海邊所見的珍獸登場，讓我方坐在其背上遠離此危險之地。



若在我方隊伍中有リス・且於バイセル與奴隸版子交談過的話・盤問邪眼伯爵有關弟弟的行踪

當リス一見盤問伯爵的瞬間時，確係他偷藏在バイセル將エリオット置走的人・於是就對其大叫：「把弟弟還來！」



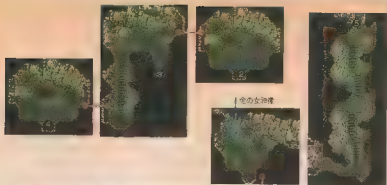

◆ 金の女神像

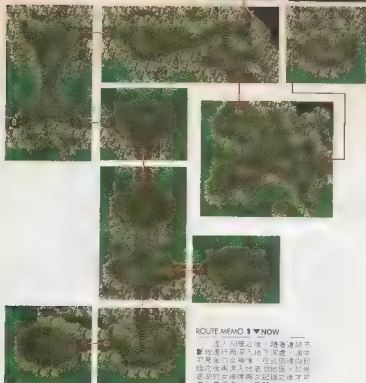

洞窟
の
謎
解
明
の
道
路

- Dunc
- Nan
- Masha
- Angel
- Oshona
- Kari

ROUTE MEMO ▼ NOW

進入洞窟之後，隨著道路不斷地進行而深入地下深處，途中可見金の女神像，在此圍繞向起點之後再進入地底洞窟區，於地底部的女神像再次記錄之後才可進入更深處的小房間中。

草原王國佛爾色納

SHOP LIST

● 旅館 24ルウ

商品名	価格
パンとミルクのケーキ	9
ライオン	10
天使の聖杯	100
魔法のローブ	12
ほろくもろのケーキ	40
魔法のクッキー	50
ほろくもろのケーキ	75
魔法のローブ	16

商品名	価格
デュークオブラス	100
デュークオブラス	85
デュークオブラス	90
デュークオブラス	75
デュークオブラス	80
デュークオブラス	85

商品名	価格
デュークオブラス	3780
デュークオブラス	300
デュークオブラス	276
デュークオブラス	254
デュークオブラス	246
デュークオブラス	360
デュークオブラス	4000
デュークオブラス	4000
デュークオブラス	4000
デュークオブラス	4000

心造は只有在デュークオブラス的類型後才會出現。

Event 1 【發生條件】
與英雄王對話得知其他 4 個新的
マナストーン所在地

在洞窟中將我方救走的珍獸，當然是土著口中的瀕危的了！我方可乘著牠到マイア西側的海岸登陸，再利用ボン・ボヤシ的大砲前往フォルセン王國英雄王晤談。與英雄王晤談的對話中，我方會說出目前已有 4 隻精靈成為我方伙伴，希望英雄王能告知其他剩下 4 個マナストーン的位置，於是英雄王便告知水のマナストーン位於アルテナ領地內墾下的雲層南方的冰壁的秘密中；火のマナストーン位於灼熱的砂漠南方的火災の谷中，月のマナストーン位於敵人所居的月夜の森中，木のマナストーン位於ワングーの樹海內，同時亦提供愛好在尋找月的マナストーン前先改變地形，以及有關木のマナストーンの正確情報可前往ワングーの樹海旁，ランブ花の森內，エルフの國的妖精王採辦等建議。另外，由於在英雄王抵達的同時，畫面將會切換至其所提到的各個場所，玩家最好先大略請知悉，較能幫助記住其各自存在場所。最後，英雄王還會告知救助我方約者的主名為ブースカパー，同時並出讓可於沙灘上呼叫其出現的箱子。

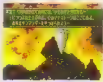

1 取得ひーひら笛

當與英雄王的會話結束之後，英雄王國相信我方已得到海的主的認可，於是叫人取出其內裝有可呼吸的海的主ブースカパー之箱子的寶箱，並希望我方能好好加以利用。我方在取出其中的「ひーひら笛」後，自此就不必再花錢乘船在海上移動，而可在沙灘呼吸ブースカパー往已知的其他 4 個マナストーン所在處前進了！

前往下一個目的地
NEXT PLACE

エルランド / サルタン



雖然我方已從英雄王口中得知其他 4 個マナストーン所在處的情報，但實際上此路線可到這地區只有水種火のマナストーン兩處。玩家可以任意選擇著先往何處。在マイア以西的海岸呼出ブースカパー後，再參考於地圖上方的世界地圖，直接以圖示或依附近的山脈為目標。



CHAPTER

3

精靈的聚集

在冰凍之地，在噴火之谷和迷霧森林，以及具有奇妙力量的森林，眾人聽見了精靈的聲音——悲嘆馬那的減少而鳴，發出急切的願望，希望有人發現，然後，精靈來了，聚集在拔劍的勇者之下。拯救世界於不滅，開啟希望之門——聖域，成為救世之鑰……。



精靈的

●圖上旅程的準備

攻略流程圖 雲の都エルランドFor砂の都サルタン▶ランプ花の森

從第2章

平行路線

フンディーネ的泳裝的成衣，以及サラマンダー的成衣的必。這一條路是任意一條皆可，但電石不先走二條路之一就無法去ミントス。

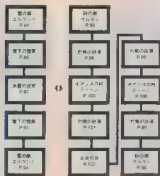

在這一章中，突然就出來往平行路線，這表示玩家有二種選擇，要先フンディーネ，或先從サラマンダー開始找制敵的困難，但像個上則對另外的困難，因為若是先找飛空マムラン，到了水邊時面對這過橋的橋水怪物，就會非常的有利；但是如果先結成サラマンダー為同伴，等到高層的大怪物所攻的怪原上時也會有利於隊伍，總之，這都要靠玩家自己的判斷，不管從哪一條開始，都必須在這二條路上找到構架為基礎，才能再找到其他精靈；從不掛著心多想的去開始吧。



從英雄王那兒，得知剩下的マナストーン所在何處，一行人使乘著ブースカブー，再次航出大海原了；但是，在衆人的前面，翼座的騎士和美獸正在等著，而這場獵擊也就此解放了マナストーンの能源，怎能任憑他們胡作非為！但是儘管勇者們奮戰不懈，最後仍然無法阻止惡人的暴行……；難道就這樣令神獸復活，世界成壞殆盡嗎？在急迫事態之中，和ルナ在月夜の森相遇了；因此在ランプ花の森的深處和精靈ドリアド……。

往第4章



聚 集

這剩四個精靈，正好是地精靈數之半，主人翁一行人搭著ブースカブー，足跡遍佈灼熱的火山、寒氣飄浮的廣闊雪原、深沒霧中的森林，以及幻想之花盛開的森林；精靈很快就聚集了，來到這裏……

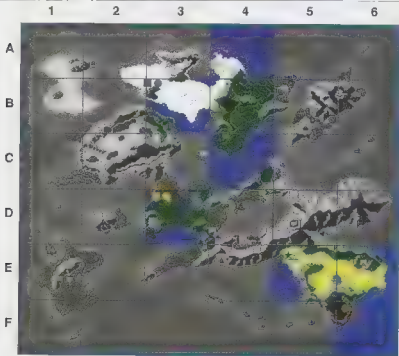

STATE

花叢の堡ディオール【4-C】

TOWN&VILLAGE

雪の都エルランド【4-A】
 野の都サルタン【5-E】
 オアシスの村ティーン【5-E】
 月影の洞窟【3-D】

FIELD

雪下の管原【3-B】
 灼熱の砂漠【5-E】
 月夜の森【3-D】
 ランプ花の島【4-B】

DUNGEON

氷壁の洞窟【3-B】
 火炎の谷【5-F】

精靈

- ウンディーネ
- サラマンダー
- ルナ
- トリアード

マナストーン

- 木のマナストーン
- 火のマナストーン
- 月のマナストーン

搭ブースカブー的登陸地點

- ニムラント島
- サルタン島
- ★ ミントス島
- ★ ランプ花の洞窟

在這畫裡我們可以找到剩下名的四名精靈：ウンディーネ、サラマンダー、ルナ、トリアード。但是雖然已經找到了全部的精靈，卻因為不去ウンディーネの樹海、而無法採到木のマナストーン（木の精靈ト

リアード並沒有待在マナストーン身邊）；另外，由於往來移動都要靠ブースカブー，因此要在地圖上認明可用作登陸地點的少數位置。到了深水地獄時速度加倍，記得再無誤失的航行方法來移動才好。

前往冰雪覆蓋的極寒之地

尋找ウンディーネ

雜目所見都是由冰雪所覆蓋的銀白世界，為了要找尋水的マナストーン，隊伍來到了這片極寒的世界，並將在此國度與黑龍的騎士碰頭。

右圖的藍色
はランド上部的
視力降低，為前
往冰壁の迷宮而
地盤雪下の寒原
。很高，卻不知
在前等等的，竟
是黑龍の騎士！



TOWN & VILLAGE



アルテナ東的極寒之都

冰雪之都艾爾蘭德

(雪之都エルランド)

這是位於アルテナ以東，由冰雪覆蓋的小鎮。本來在理的女王的魔力之下，這裡曾為十分溫暖的地方，但如今隨著冰雪的漸深，居民對理的女王的不安亦逐漸加深！

TOWN & VILLAGE
冰雪入 冰雪覆蓋



SHOP LIST

● 旅館 120ルウ

● 商品名	價値
道具店	
まんまるドロップ	5
ライブ/琴	10
大木の杖	100
魔法のロープ	12
ぼくしんチョコ	40
真珠のクルミ	50
ほろろつぷり	25
賢者のハーブ	16

● 商品名	價値
武器店	
デブネクターソード	1680
デブネクターアックス	1450
ホーセーコート	1300
デブネクターカウ	1100
シールドの鎧	7300
リブレ	1450

● 商品名	價値
藥店	
デブネクターマイド	300
ワンローター	578
まじかりかみ	630
シールドの鎧	600
シールドの鎧	525
リブレ	730
デブネクター	13380

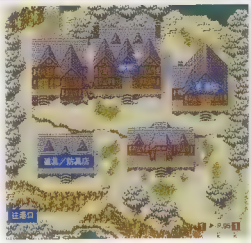

Information 1 水のマナストーン就在冰壁の迷宮の中

在與エルランド的居民對話之後，可知アルテナ和冰壁の迷宮皆在雪下の寒原西方。由於英雄王曾說在冰壁の迷宮中藏有マナストーン，故在此整備完成後即可出發。



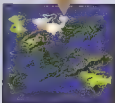

由永不融化的冰雪所覆蓋的廣大雪原

零下_の雪原 (零下の雪原)

由薄冰羅列的海岸和美麗樹冰所粧彩的雪原，原先為アルテナ和エルランド間的交通要道，但如今卻因魔物的出現而變色。



持有物品確認

不可取捨的東西

◎食のコイン / ○サラマンダーの種
△ケルベロスのツメ

在雪原之上的所有生物，全都具有當地大氣或熱氣的弱點，因此在完成必備的物品自然就是上面出現的人業位魔法道具囉！甚至可說是足以影響生命的大小哦！

出現魔物

サハキ

シマウマ

シーサーベント
ぼくんとカケ

if

若在我方隊伍成員中
有デュラン在的話

黑耀的騎士
竟然會認識
デュラン!?

就是我方隊伍成員中有デュラン在的話，那麼當デュラン觸碰到黑耀的騎士所談「騎士」之事而前進一步時，黑耀的騎士會很驚訝地說出「你是デュラン嗎？」之後，黑耀的騎士怎麼會認識デュラン呢？



Event 【發生條件】
到達冰壁の迷宮
之前的地區

再度出現在マナストーン圖的黑耀騎士

當我方在冰壁的迷宮之前，由黑耀的騎士口中得知其目的是要將マナストーン的能源解放，好讓龍

帶獲得マナの劍後，正在幫奇羅歐魯被美統王所打倒的龍帶又復活了之時，隨即遭到偶人攻擊。

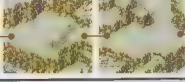
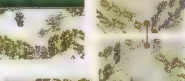
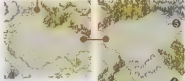
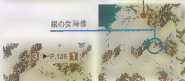
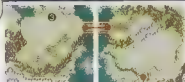
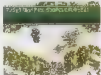

ROUTE MEMO ▼ NOW

首先沿著海岸向東前進，在途中於新的女神像記錄後，向西南面的山徑走下，到達冰壁右轉，於新的女神像出現記錄後，最後再往西前進。



LINE POINT

無法進入
アルテナ城市

隨著向北方的道路向東通往冰壁的道路，若向北，即是通往魔法王國アルテナ，但是由於其城門關閉而無法進入，所以為了要先與奇羅歐魯進行新開的戰鬥，還不如直接從普通道路向下前往冰壁的迷宮中繼續故事的流程為佳。

金の女神像



BATTLE

頭目攻略

マシンゴーレムS

HP	1020
EXP	216
ドロップ	533
難易度	下

這是由索羅的騎士所呼喚出來襲擊我方的魔兵器，向來是屬於機械僕人的他們，和在大地的裂け目所遇到的マシンゴーレムR相同，只不過是雙的威力更高強大罷了。對付他們除了武藝攻擊之外，還可以多加利用風のコインの効果を。また、魔法も効果的。

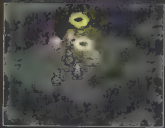

- Over
- Area
- Enemy
- Angel
- Dungeon
- Rest

DUNGEON

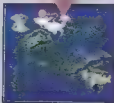

安置水約マナストーン之洞窟

冰壁迷宮 (冰壁の迷宮)

這是一個由冰所構成・冷氣陣陣襲來的洞窟，據說還有通路延伸進入深處。只不過，在如今的混亂之中，只見マナストーン完好地立於其中……。

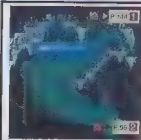

Event

【發生條件】

進入冰壁の迷宮調查マナストーン

水之精靈ウンディーネ登場

在打敗了マシンゴーレムS之後，即可進入冰壁の迷宮之中，對其內的マナストーン加以調查之後，ウンディーネ便會出現，並願意出借其力量。



前往熱浪滾滾的灼熱之地

尋找サラマンダー

此處為地上幾乎寸草不生的乾燥地帶。為了解放出火的マナストーン之能量，我方隊伍將在此再度與美獸展開對決。

在前方無阻
薩爾坦鎮到アイ
ーン的路上，敵
對ナバール盜賊
團亦正前往火炎
の谷。於是那這
裡而去，希望斷
絕止美獸……



TOWN & VILLAGE

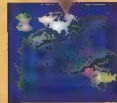

不復昔日活力的沙漠入口

沙漠都市薩爾丹

(砂の都サルタン)

這是旅人前往沙漠深處所必經的港都。然而由於如今井水已漸乾涸，再加上附近由不法者所集結的盜賊集團頻頻騷擾，居民皆生活在困苦之中。

SHOP LIST

● 總額 120ルク

● 商品名	價格
まんまるドロップ	5
ダイヤイモ	10
天使の聖杯	100
魔法のローブ	12
ぼつくんザラコ	40
魔法のクルミ	50
はちみつドリンク	75
薬くすのハーブ	16

● 商品名	價格
アルバスタードソード	1660
ファイーンスクロー	1450
ホミセリコード	1360
アクリスタルロッド	1100
シタックの磁球	1300
リブレィブ	1450

● 商品名	價格
シプレートメイル	800
カブロテクター	578
ホミカリカタびら	830
アハラのレオタード	800
シびるうどのケープ	575
リスケールメイル	738
リメットの盾	3380



Information

ナバール盜賊團的怪異行動

在サルタン鎮上就可得知ナバール盜賊團的基地有魔物出現，火炎の谷位在沙漠南方，以及東邊有個綠洲村落デーン等情報。同時亦聽到許多有關盜賊團的惡行，故推測目前美獸大戰已

完全控制了ナバール。接下來就要離開サルタン，先到東邊的綠洲都市デーン探聽有關ナバールの進一步情報了。另外，在出發之前務必記得在武器店隔壁房間的寶箱中取得天使的聖杯。

沙漠都市薩爾丹

- Dirk
- Rev
- Heavy
- Angel
- Canon
- Rev



原本為綠意盎然的大地，現已荒廢成沙漠了！

灼熱沙漠 (灼熱の砂漠)

廣布於サルタン、ディーン・以及ナバール之間的灼熱沙漠，以前亦常見商人往來於其上，但如今因盜賊出現而人跡罕至，故成為由魔物所據之地了。

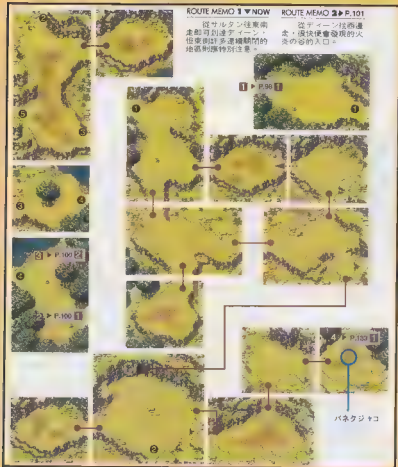

- Desert
- Cave
- Ruins
- Bridge
- Shrine
- Road

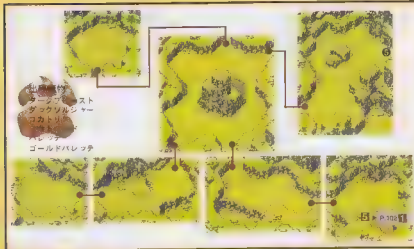

TOWN & VILLAGE



灼熱の沙漠之中唯一的綠洲

綠洲村落迪因

(オアシスの村ディーン)

這是一個建連在沙漠綠洲之上的村莊。和サルタン相同，在此亦有許多有關於ナパールの情報。另外，可以以此地作為進入火炎の谷前的補給店。

SHOP LIST

● 銀貨 120ルク

● 道具店

商品名	価格
魔法の杖	5
魔法の杖	10
魔法の杖	100
魔法の杖	12
魔法の杖	40
魔法の杖	50
魔法の杖	75
魔法の杖	76

● 武器店

商品名	価格
魔法の杖	100
魔法の杖	100
魔法の杖	100
魔法の杖	100
魔法の杖	100
魔法の杖	100

● 道具店

商品名	価格
魔法の杖	100
魔法の杖	100
魔法の杖	100
魔法の杖	100
魔法の杖	100
魔法の杖	100

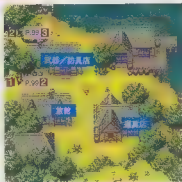

DIVE POINT

無法進入
ナバル之内

當我方從ケルケン進入沙漠之後，即會到達一處由岩壁圍所構成的異形地區，若將此地畫的敵人全部殺死的話，就會在東側出現一條新的道路。此道路的盡頭就是ナバル。然而因其山裏大門緊閉，我方隊伍依然是無法進入，只有從原路返回去。不過，在ナバル之前倒是可見到了スケシヤコ，用空看番團繼續填也好了。

Information

1 盜賊團似已進入
火炎の谷之中

當我方隊伍到達テイーン之時，可聽到有人談起見到盜賊團往火炎の谷而去的情報，難道他們是想要對火的マナストーン做些什麼事嗎？最好還是趕快調整好裝備後追上去一探其究竟吧！另外，在此鎮上的武器和防具店是分別在夜間和白天營業的，別搞掉了呢！



【發生條件】

到達火炎の谷的入口處之前

當我方在火炎の谷的入口之前再度見到美獸、ビル和ベン時，同時亦發現到另一名向我方求救的女性，如說由於其詛咒已被解開，因而被美獸押著不放……。難道她會是ホークアイ在ローラント城中提到的ジェシカ嗎？

if

若在我方隊伍成員中有ホークアイ的話
因見到ジェシカ而警戒



若是我方隊伍成員中有ホークアイ在場的話，當被美獸押持的女性一呼叫，ホークアイ即立刻恐走她是ジェシカ來。而隨美獸和ジェシカの求救聲漸漸進入火炎の谷的洞窟中，ホークアイ等人卻被ビル和ベン隊住。在ホークアイ呼叫其請聽依然無效之後，只好再度與這兩人大開戰鬥。

BATTLE

頭目 美獸

ビル&ベン

在我方遇上美獸等人之後，即會給予更強力的ビル和ベン便會襲來。至於其攻陷的重點則是要隨配裝中攻擊其中之一，千萬不要分散攻擊力。且由於其沒有特別的弱點，因此基本上是以武器攻擊即可，若有攻擊力較弱的角色才採魔法攻擊或使用武器道具等。例如アングラ就應不斷使用魔法，直到MP用盡為止。而當我方中其手裡劍時，常會附帶使命中率下降，因此必須儘早使用バーサク等

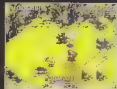

道具來回復。最後要注意的，則是ビル和ベン在我方使用魔法和必殺技之後，會相對應地使出忍術。由於其有此種特性，故反過來，我方儘量使用通常攻擊，即可確實給予其損傷。



灼熱沙漠

- Dive
- Rain
- Night
- Angel
- Dragon
- Boss



位在沙漠南方・岩漿漫流的山谷

火焰之谷 (火炎の谷)

這其實是一處位在灼熱的沙漠南方的活火山・其內岩漿漫流・且時有煙風捲起・非常的危險。至於我方和美獸所爭之火的マナストーン則安置於其內部深處。

FIELD
火炎之谷



可無視因煙風而無法進入的通路

在火炎之谷中有 2 處通路只要一走進去就會被強力的煙風給轟出來・因此實際上是無法進入其中的。在此

階段即可無視其存在而繼續往前走・至於這兩處什麼時候才可進入其中・那就已是以後的問題了!



命の女神像

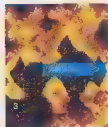

ROUTE MEMO ▼ NOW

進入山谷之後・首先即是往南前進・途中會經過幾處目前無法進入的洞窟・目前可以將之忽略・直接前往命的女神像・最後即可見到深處的火的マナストーン。

クレスト
ファイア
エンジェ
ソード
マスター



Event 【發生條件】 追上美獸

1 對以ジェシカ為盾牌的 美獸以飛鏢攻擊

當我方隊伍好不容易追上美獸之後，美獸卻以一靠近即將ジェシカ丟入火中作為威脅，危急之時突然從後飛出一支飛鏢擊中美獸，而其受驚之餘，便將ジェシカ放開，獨自前往火的マナストーン所



在之處。同時，我方則與發出飛鏢のホークアイ對話，在其告知我方美獸果此是欲將マナストーン之能量解放之後，隨即將咒語解除後仍極衰弱のジェシカ帶回ディーン療養。

Event 【發生條件】 和站在マナストーン之前美獸對話

2 在不小心讓美獸 逃掉的我方隊伍 之前出現的サラ マンダー

來到火的マナストーン之前時，マナストーン之能量已為美獸所解放。至此，我方得知美獸本來是要以ジェシカ作為犧牲以作為解放マナストーン能量之祭禮，而如今則是以ビル和ヘンの魂魄作為媒體來解放其能量。能量解放後，美獸說出如此即可打開地獄の門並將黒の貴公子迎出，隨即迅速逃離現場。於此同時，我方則發生與フェアリー會話的事件，フェアリー告知



敵人已一一出現，若不能早日在敵人之前取得マナの劍，後果將不堪設想……接著，聽了フェアリー所言而出現のサラマンダー加入我方，再加上ウンディーネ的話，我方就已有6位精靈伙伴了。

若在我方隊伍成員中有ホークアイ的話
由ニキータ來投擲飛鏢

若是在我方隊伍成員中有ホークアイ在場的話，那麼美獸對ジェシカ作為威脅時，從後發飛鏢攻擊的就為ニキータ了！在告知前述的消息後，亦是由ニキータ帶ジェシカ回去療養。



ブースカブー 的登陸地點

從英雄王口中得知另外4個マナストーン之位置之後，在一開始所能去尋找的，就是水和火的兩個マナストーン。至於移動的方法則是運先乘ブースカブー在海上移動到附近之後再上岸搜尋。不過，由於ブースカブー能夠上岸的地點只有海灘，最好先以畫面左上的地圖確實找到エルランド西側和サルタン西側的沙灘。

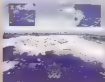

エルランド西方



サルタン西方

火焰之谷

- Dur
- Yari
- Heavy
- Arrow
- Quake
- Rest

前往下一個目的地

NEXTPLACE

月明りの都ミントス



當見到ワンディーネ和サラマンダー之後，下一個目標就是月明りの都ミントス了！在叫出ブースカブー之後，沿著月琴の森的北邊海岸航行，再沿一條小河逆流而上，即可找到沙灘登陸。而此時本來會有邪神來阻礙之處如今亦可通過，使我方得以進入其中。

DIFF POINT

職級轉換的條件

在本遊戲之中，角色色都有可使能力大幅提升的轉換，此即為「職級轉換」。至於這些職級轉換的動作，各角色直到遊戲完全結束之前，基本上都可以執行2次。在職級轉換之後，才能取得一些特定的魔法位置符號攻擊，同時，基本能力亦會大搖地上升。現在就藉此頁的篇幅來告知玩家有關第一次

職級轉換的過程：首先，第一個不講不先告知玩家的，即是從黑暗轉職至本遊戲2的條件，以及有關於光明與黑暗2種種類的選擇。基本上，要成為型級2，首先要達到等級成長至Lv. 18即為絕對條件，接著就必須要在旅程中到達マナストーン之所在，因之接觸之後，再按フェアリーの指示即可。



職級轉換的實踐!!

以下是以依照本書所述來進行故事時，職級轉換發生的機率最高的實際作示範，亦職級轉換的具體學習各玩家作一最完整的介紹，然而遊戲的

運行差異甚大，各區玩家實行職級轉換的地方亦不只限於下列，但轉換的方式仍大致相同，故玩家仍可以之作為參考。

1 在サラマンダー成為伙伴之後再調查マナストーンの話

這裡是以灼熱的砂漠中的火炎之谷為例。在谷中的マナストーン之穴必須與美獸「サラマンダー」的會話聲已結束，玩家可進行操作之時，即來到マナストーン之前，並對其按按鈕。



2 光明與黑暗職級的選擇

隨著對マナストーン的調查，妖精フェアリー亦會出現，並判斷上名調查マナストーン的隊員是否合於轉職的條件。若合於條件的話，即會出現光明與黑暗職級的名稱供玩家選擇。



3 職級轉換結束

決定之後則就會有一種光芒包圍轉職的角色，待其消滅之後，此角色即轉職完成。可依據各角色的差異獲得特定的魔法或特殊攻擊，至於其他角色亦依此法進行轉職。

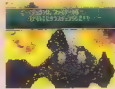

職級轉換表

隊伍最初的職級轉換，依於所選，有光明和黑暗的兩個方向可供選擇，而各角色的光明與黑暗職級，其名稱亦各有不同，玩家可以先表作為參考，而依據玩家的選擇，光明和黑暗的類別對今後的作戰之上會產生相當大的變化。一言以蔽之，才體上偏向光明的類型會較傾向於守備方面的成長，而偏向黑暗的類型相對上則是會在攻擊的能力方面有長足的進步。

角色	光明類型	黑暗類型
デュラン	ナイト	グラディエーター
ケヴィン	モンク	バシユカー
ホークアイ	レンジャー	ニンジャ
アンジェラ	ソーサレス	テルブアー
シャルロット	ブリーステス	エンチャントレス
リース	ワルキューレ	ルーンメイデン

考察

在頭目戰中依轉職的類別所生之不同戰鬥法

承受光明加護的戰士們

在轉職至光明屬型的職級之時，隊伍全員大體都能夠學得的都是些較保守性的魔法和特殊攻擊，但是並不是說如此一來在重視攻擊的戰鬥上就會吃虧，以下舉例說明之：

例如在月讀みの塔碰到的敵人ルガー，沒有特別弱的地方，而且又是攻擊力強的敵人，此時即可由ケヴィンの秘孔和リースのパワーアップ組合，創造出一位有強大攻擊力的戰士出來。另外，在隊伍中，若有會回復のテュラン等人的話，全滅的機率必可降低。

另一個例子則是ランプ花の森的ギルダール・バイン、牠和ルガー相同，沒有特定屬性，但比較下



、地水火風等魔法均十分有效。此時則可以アンジェラの魔法記上リースのマインドアップ；或是由ホークアイ不具屬性的屬性攻擊來與アンジェラの魔法搭配，亦可產生強力的攻擊組合。總括來說，光職版的テュラン、ケヴィンの功用在攻擊和回復兩方面；シャルロット在於回復，而ホークアイ

和アンジェラ在於攻擊，リース則多半發揮徹底的輔助功能。

放出黑暗波動的戰士們

當隊伍轉職至黑暗屬型的時，則大多都是學習到直接給予敵人制傷的魔法和特殊攻擊，搭配得宜的話，在作戰的進行中亦十分地有利，以下即ギルダール・バイン以下的頭目戰說明。

例如冰之神獸フイーグムンド，不用說也知道其弱點為火，故在此應以アンジェラのファイアボール或ホークアイの火とんの行為主力針對弱點連續攻擊，再加上テュランのフレイムセイル與ケヴィンの攻撃力，甚至リースのプロテクトダウン可作有效率地攻擊。



而光之神獸ライトゲザー則應針對弱點以アンジェラのダークフォース和シャルロットの召喚魔法為主，加上ホークアイの雷神の術使敵防禦力低下或以リースのプロテクトダウン，

加上ケヴィンの必殺技等，均可有效地在作戰中取得攻擊上的優勢。

於轉職至黑暗類型的職級之時，里斯負責的仍是攻擊輔助；而ケヴィン、ホークアイ、アンジェラ負責攻擊；テュラン負責攻擊和攻擊輔助兩方面，シャルロット則從事回復的工作。

龍級轉換

- Cure
- HP
- MP
- Attack
- Defense
- Rest



採和平主義的獸人們所過著平靜生活之處

明日之都明特斯

(月明りの都ミントス)

此處是對獸人王欲對人類復仇的思想不認同而遭驅逐ビーストキングダム的獸人們所建的市鎮，同時也是除了ビーストキングダム以外唯一有獸人居住的地方。

SHOP LIST

● 店名 150ルビ

● 商品名	● 価格
まんまるドロップ	5
ブイブイ草	10
天使の聖杖	100
魔法のローブ	12
はっけんチリコ	5
魔法のフルミ	10
はちみつドリンク	150
薬くずのハーブ	15



● 商品名	● 価格
ディンクルハーフレード	2820
ディンクルハーブマーン	2655
ポカポカール	2600
アソフルロッド	2400
ディンクルハーブソイル	2480
ディンクルハーブソフ	3035
ディンクルハーブソフ	3400
ケモータリノノミ	3170
赤いマインゴーン	2795
アパーンユスタソフ	2650
ディンクルハーブソイル	2780
ディンクルハーブソフ	3300
ディンクルハーブソフ	3380
ディンクルハーブソフ	3300
ディンクルハーブソフ	2500
ディンクルハーブソフ	2795
ディンクルハーブソフ	2620
ディンクルハーブソフ	1335

● 商品名	● 価格
ディンクルハーブソフ	800
ディンクルハーブソフ	1450
ディンクルハーブソフ	678
ディンクルハーブソフ	1300
ディンクルハーブソフ	630
ディンクルハーブソフ	1350
ディンクルハーブソフ	600
ディンクルハーブソフ	1000
ディンクルハーブソフ	525
ディンクルハーブソフ	930
ディンクルハーブソフ	738
ディンクルハーブソフ	1380

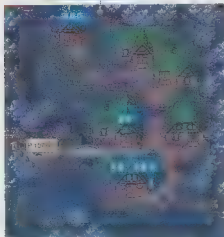

Information 1 マナストーン就在月讀みの塔中

在此處共可得知野獸王國ビーストキングダム位在月夜の森以西，森林中有座放置マナストーン的月讀みの塔，以及アルテナ士兵進入月夜の森之中等情報。這麼看來，アルテナの士兵一定是要去解放マナストーンの能量，我方必須趕快前去阻止！

前往下一個目的地

NEXTPLACE

月讀みの塔

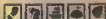

下一個目的地是月夜の森深處的月讀みの塔，但由於月夜の森中一面共有白日，故是往其中的獸人比較為容易，最好是多補充回復道具再進入。

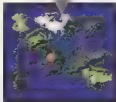
FIELD

在永遠的夜色所包圍下的森林

月夜森林 (月夜の森)

黎明從未來臨，被重重的大霧所封閉的月夜之夜。據說是因為在月讀みの塔中藏有マナストーン，因而陽光永遠無法射入，但其裏面如何則無從得知。



銀の女神像



P.103 (2)

ROUTE MEMO

從ミンス出來以後，首先前往南邊，然後再往精細部前往西前進，於銀の女神像處紀錄之後再向北進，即可到達月讀みの塔。

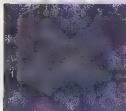
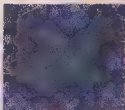
FIELD
 月夜森林

- Door
- Key
- Howard
- Angel
- Character
- Rest

FIELD
月夜森林

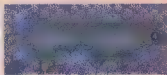
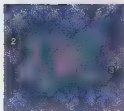

DISE
POINT

目前無法進入
ビーストキングダム

從ミントス出來以後，一直到達月耀みの塔的地方，然後再往北走到達月耀みの塔，若果依照例的通路往東前進的話，最後就可以到達ビーストキングダム。不過，在森德和アルテナ、ナバル塔裏，都是無法進入的，唯一可取之處，則是東面的金の女神像，可用以取得共通的HP。

出陣 敵陣
ハウンドウォルブ
ブラックファンク
クローグ
スモウグ

- Date
- Kain
- Wakya
- Nigel
- Crantz
- Raku

須注意的魔物

●ブラックファンク

月夜の森中最強的敵人就是這種類型的敵人，由於其速度快捷，常使我方隊伍成員陷入困境，故最好一見再出現即以先のコイン等光屬性攻擊他。



金の女神像

TOWER

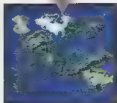

安置月之マナストーンの高塔

月讀之塔 (月讀みの塔)

這星座在月夜の森中到處均可見的11層高塔，當我方追著アルテナの士兵來到塔前之時，不料卻碰到了比アルテナ士兵更加邪惡的敵人……。



ROUTE MEMO ▼ NOW

當ルガー被打倒，玩家可以開始操作時，即可進入塔中，從此塔中的門會向玩家打開。



【發生條件】
從月夜の森來到塔前

當我方隊伍從道路來到塔前時，隨著畫面的切換將可看到以下的事件。首先是在塔前出現的敵人ルガー將アルテナの士兵全部殺死，而後在一旁的死を喰らう男要求ルガー將屍體交由其處理，在ルガー離開後，只見死を喰らう男將屍體的魂魄一一吸食。於此同時，我方

1 與敵人ルガー和死を喰らう男的碰面

亦從其自言自語中得知新的敵人「復讐の道士」。接著，若是我方隊伍中有ケヴィン在的話，便會立刻衝出，並對小孩カールの死向之與師問罪，然即被其招式所制，以致於無法行動。最後，由於再度返回的ルガー希望由其來打敗ケヴィン，於是死を喰らう男即進入塔中。



ケヴィン正在和死を喰らう男碰面

若是我方隊伍成員中沒有ケヴィン的話，那麼，先一步到達塔前的ケヴィン就會一個人獨力向死を喰らう男挑戰。接著中招而無法行動亦跟上述的事件流程相同，唯一不同的，則是在其危險一髮之時，我方隊伍才會趕到塔前。

若是我方隊伍中有ケヴィン的話，便會立刻衝出，並對小孩カールの死向之與師問罪，然即被其招式所制，以致於無法行動。

若是我方隊伍中有ケヴィン在的話，便會立刻衝出，並對小孩カールの死向之與師問罪，然即被其招式所制，以致於無法行動。最後，由於再度返回的ルガー希望由其來打敗ケヴィン，於是死を喰らう男即進入塔中。

TOWER
月讀之塔

Door
Shop
Tower
Angel
Enemy
Rest

BATTLE

頭目攻陷

獸人ルガー

HP 346
 ATK 1120
 DEF 999
 属性 無

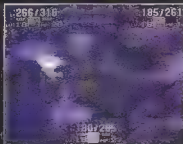

由於實力高強而被任命為人類討伐隊長
 的ルガー，其攻戰法卻非常地單純，只要使
 用通常攻擊即可。因為當ルガー受我方的魔法
 或必殺技攻擊時，就一定會以強力的必殺技
 按反擊。讓我方受到同樣的損傷。所以在進
 入戰鬥之前，玩家最好還是在指令畫面中將
 必殺技加以設定為「使行ない」為佳。

Event

【發生條件】
 打倒獸人ルガー

2 因月之精靈ルナ之力 而再誕轉生的ルガー

當ルガー被打倒以後，
 就會發生ルガー與ケヴィン
 的會話事件。在此，追求武
 術上不羈強盛的ルガー將會
 說出由於ケヴィン厭惡戰鬥，
 甚至對身為獸人王的後繼
 者所應修習的格鬥奧義都不
 肯好好學習，因此並不喜歡
 ケヴィン，亦為了要不輸給
 ケヴィン而不斷地修行，然
 而卻依然在此失敗。ケヴィ
 ン於是感慨地對將死的ルガー
 說：「其實你才是最適合作

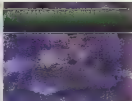

獸人王繼承者的人選！」就
 在此時，精靈ルナ突然出現，
 於是ケヴィン希望她能救
 助ルガー，聽聞此願望的ル
 ナ即施法讓ルガー變為嬰兒，
 再度回到森林之中。跟著
 提到ルガー守護マナストーン
 真到現在……，眾人方才
 想到マナストーンの安危而
 慌忙進入塔中。

NEXT PLACE

花畑の國ティオール



從月明りの都ミントス西側的
 沙漠叫出ブーカブー後，由海水
 較深之處往東北前進，很快就可見
 到險峻的岩壁，上登或即為ランプ
 花の森。而我方的下一個目標，就
 是在ランプ花の森內的花畑の國
 ティオール。根據英雄王所當，在
 此將可找到妖精王，然後再向其討
 問有關於最後的木之精靈ドリアド
 的居處，我方就趁機會也精靈的
 力量了！



Event

【發生條件】
 調查月環みの塔中
 のマナストーン

3 確定マナストーン 安然無恙

在月環の塔的第一層即
 可見到マナストーン安然無
 事地置於塔的正中，在經過
 調查以後，フェアリー出現
 並告知死を喰らう男的味道
 似乎已經消失了，暫停應不
 致有什麼問題。然而死を喰
 らう男，邪獸和紅蓮的魔導師
 等想要奪回マナの劍的劇



人依次現身，我方亦必須加
 快腳步，趕快找到最後的木
 之精靈ドリアド，才能進
 入聖域救出マナ女神。因此，
 我方的下一個目標即是前
 往花畑の國ティオール尋找
 妖精王。

月讀之塔
 Date
 Name
 Rank
 Argon
 Orange
 Rank



能拒絕侵入者力量的不可思議森林

電燈花森林 (ランプ花の森)

在アルテナの雪原以東綻放著巨大白色花朵的森林・據說其中有妖精所居的國度ティオール・然而要在森林中找到它卻不是一件易事……。

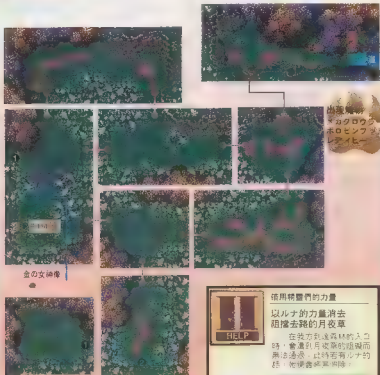

出現妖精
×カクログ
×ホロビフツ
×レディヒー

金の女神像



ROUTE MEMO ▼ NOW

在ランプ花の森中移動時，只要順著白色路標會發光的燈而行即可。另外在森林區域還可見對金の女神像！

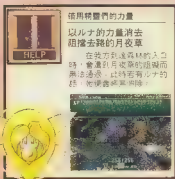

Event

【發生條件】
接近先進入森林中的シャルロット

1 從シャルロット口中得知森林有秘密存在

在進入森林之後，卻見シャルロット立於道路正中，靠近之後她就會告知我方如是為了要想辦法醫治光的可憐的病要搭大砲飛來此處，但當得知我方亦是要前往ティオール時，她就立刻向我方宣告在這森林中有秘密存在，不是所有人都能尋找ティオール，然後就瀟灑地先走了。

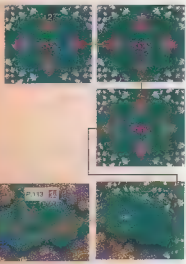
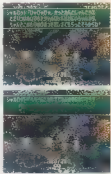

1 シャルロット告知森林的秘密

當我方從後邊趕先離開的シャルロット時，卻見她倒在前方魔物群中，待我方將魔物全滅以後，臉上還掛著大顆淚珠的シャルロット踉蹌來向我方訴苦著，並告知只要順著在夜間會發出紅光的花朵即可到達ティオール，而後已昏倒小小聲裡的シャルロット自是不敢一個人走在森林之中，而改為跟在隊伍後方前進。



了解此處為「if」所發生的故事

要我方隊伍中有シャルロット時

若是在隊伍中有シャルロット，在此時，那處她會告訴大家如此不是出生顯赫者，而在森林中似乎也有此秘密存在，可是，在此時她則專注具體地說這何種的方式，而在我方亦沒有得知其他相關的情報之下，索性ア・オールの方法就必須靠好家自己找出來了。因此，ステップ花の森可說是對隊伍中有シャルロット的玩家一場小小的試煉。

DINE POINT

在白天則要把擾個圓的走法

在ランプ花の森中有這麼說的迷宮存在，在夜間即可著發紅光的花走就沒問題，但若是白天則必須要把得巧方法才行。

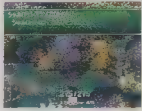



TOWN & VILLAGE

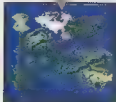

妖精一族所居住的村落

花田之國迪歐魯

(花田の國ディオール)

此處為極力避免和人類發生任何關連的妖精一族所居住的國度，除了妖精王以外，其他所有妖精都對我方沈默不語。然而，在此卻可得知シャルロット雙親的故事...

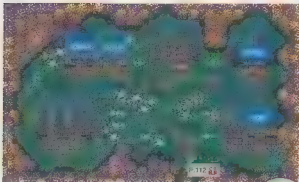

Event

【發生條件】
與妖精王對話

得知妖精與人類的混血兒シャルロット出生的秘密故事

進入了花田的國ディオール後，無論靠近任何妖精，對方皆會逃得遠遠地，在此，要先進入西邊的房子中，與唯一肯對我說話的妖精王對話。此時シャルロット亦會跟著進入，並聽到妖精王所說關於從前即使用初會犧牲壽命亦要相愛結合的妖精與人類的戀情故事。在聽到他們生下小孩之後只好交予光的可憐扶養之時，シャルロット突然哭泣著奪門而出，眾人方知這講的正是其雙親，而後妖精王還會告知有關トリアード之所在。

TOWN & VILLAGE
花田之國迪歐魯

Over
60"
4day
1day
Dance
Pet

SHOP LIST

● 旅館 0ルブ

● 藥品店	價格
よんよんドリンク	5
ポーション	10
天啓の毒草	100
魔法のロープ	12
ぼくろんアコ	40
閃光のクッキー	50
はちみつとびとび	75
星くすのバグ	15

● 武器店	價格
魔法の杖	3410
魔法の杖	3170
魔法の杖	3160
魔法の杖	2650
魔法の杖	2270
魔法の杖	2490
魔法の杖	2480
魔法の杖	2460
魔法の杖	2500
魔法の杖	2990
魔法の杖	3120
魔法の杖	2940
魔法の杖	2940
魔法の杖	3380
魔法の杖	3195
魔法の杖	3195
魔法の杖	3220
魔法の杖	3415

● 商店	價格
魔法の杖	800
魔法の杖	1970
魔法の杖	1750
魔法の杖	670
魔法の杖	1800
魔法の杖	1260
魔法の杖	630
魔法の杖	1750
魔法の杖	1190
魔法の杖	500
魔法の杖	1070
魔法の杖	990
魔法の杖	595
魔法の杖	1000
魔法の杖	990
魔法の杖	738
魔法の杖	2560
魔法の杖	1000



若我方隊伍中有シャルロット在的話聽了雙親的故事後跑出屋外

在聽了雙親故事之後不自覺跑到屋外哭泣的シャルロット。由於想起悲痛的哭聲，想盡自己的任務向系統中，會再回到解值之中。

Information

木のマナストーン即位ワンダーの樹海中

當與妖精王交談過之後，即可與其他妖精對話，在此得到的主要情報就是木のマナストーン即位於ランプ花の森以北的廣闊森林「ワンダーの樹海」之中。



電燈花森林

ROUTE MEMO ▼ NOW

在森林西邊的全的
女神像處使用ルナ之後，
即會開啟新的道路，
即會更為便利。



借用精靈們的力量

借ルナ的力量使通路出現

依著妖精王所言，在ラン
プ花の森西部的全的女神像附近
有隱藏的通路。在此調查之
後，即會出現精靈的環狀選擇
指令。上時要呼叫出的精靈為
月之精靈ルナ。在其出現後，
就會將女神像西邊的荊棘除去而
現出新的通路來。



BATTLE

頭目 攻略

ギルターハイ

由植物交配形成的ギルター
ハイ，對付他較好的方式是使用
水、火、風四大元素加以攻擊。若是在
隊伍中有リズ在的話，則無論使
用バフ、ブレス或プロテクトタク
ン皆很管用。另外還要注意以ア
イ、キ等將敵人睡眠的角色創傷。

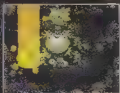

HP	8245
EXP	1610
ルック	1835
49%	元

FIELD
電燈花森林

- Dark
- Kevo
- Healyt
- Ngela
- Castib
- Resc

前往下一個目的地 NEXT PLACE

忘却の島



當ドリアド加入成為伙伴之
後，所有精靈皆已齊備。在此普
艾里一處告知有關mana能重的心
之地在於三郎の島，同時她來到這
世界的鬥爭亦是開在其上空。因此
她認為若是在忘卻的島上打開通往
靈場的鬥爭應較為容易。於是隊伍
即回到沙海搭乘アスカパー，以
往ミント

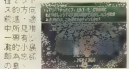

Event

1【發生條件】
將ギルターハイン打倒

和最後之精靈的相會

在打倒ギルターハイ
ン之後，ドリアド便會
出現，這隻精靈雖然非常
害羞。不過，經過大家的
鼓勵，ドリアド最後亦
加入我方。





CHAPTER

4

邪惡勢力的策略

通往靈域之門終於開啟
這個原本應該是神聖的馬那聖域
，如今也被邪惡的陰謀染成黑色；
在惡勢力的詭計佈置下，
虛偽的騙局令好友身陷其中
，為了救這名好友，
他們明知陷阱，
卻依然將到手的希望，
輕易的讓渡他人，
人們會責罵他嗎？



邪惡勢力

踏上旅程的準備

攻略流程圖

空の墓王遺跡王城アルテア(西)〜東キングダム空の墓王バベル

從第 3 章

マナの島
P.116

マナの洞窟
P.118

マナの洞窟
P.122

マナの洞窟
P.122



SHORT STORY

在一心祈禱的フェアリー的面前，出現一扇極為巨大的通往聖域之門，這扇門大得令人不禁懷疑，彷彿連整個空之墓都能輸入；隊伍欣喜若狂，但フェアリー臉上卻顯露出不安，聖域之門並非如開放的，而是在各地解除了封印的マナストーン和フェアリー之力感應之下的結果。此時空中傳來紅蓮的魔導師的聲音！一行人正潛越聖域之門，卻遭到空中要塞的砲擊；同時死を喰らう男和美獸也前往聖域了；覺醒的眾人急忙趕赴……

角色個別的路線

因主角的不同，從聖域之後的下一個目的地也分為三種結局。

アルテア(西)〜東キングダム空の墓王バベル

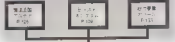

到第 5 章



在第四章中，重大事件不斷圍繞著瑪琪發生，而是隨著本故事的轉捩點——マナの洞窟，在共通的路線上，先是出現マナの聖域的景象，達到マナの洞窟，以及フェアリー的覺醒；在角色個別的路線上，會有修羅マナの個別事件出現，確切的目標與目的尚是謎，這一條路中，

的策略

通往聖域的大門開啟了。然而，
那卻不是借助精靈のフェアリー之力所致；封印
在各地被解除，馬那之石的能
源也因此達到釋放，達成這結果。
所以，現在這扇門已經蒙上不幸之影。

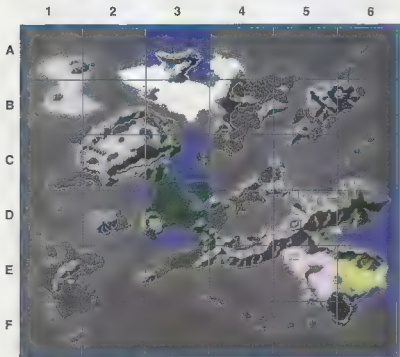

為了找到全部的精靈，
因此在此並不是針對特定的
精靈或マナストーン。此外，
了不起的忠僕ブースカパー
在冒險中盡心盡力擔任運輸
工具，也是最後一次了：取
而代之的是フラミー，將在

本章出場，成為移動的方法。
除了要熟記フラミー的操
縱方法之外，也別忘了它只
能在平地著陸，所以有可能
會在目的地的正前方落下。
另外，在迷宮之類地方是
無法呼喚出フラミー的。

搭ブースカパー的登陸地點

- ▶ 04 迷宮
- ★ 迷宮の果

搭フラミー的登陸地點

- ▶ 魔法王國アルテナ
- マビウス・キングダム
- ▶ 秘の聖都カナル
- マナの聖域

STATE

魔法王國アルテナ [3-A]
ビーストキングダム [3-D]
秘の聖都カナル [6-E]

FIELD

天がける道 [6-D]
天の狭 [6-D]
マナの聖域 [3-C]

其他

花嫁の島 [3-C]

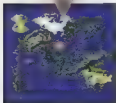

集結マナストーン之力的島

忘卻之島(忘卻の島)

位在此世界正中位置的小島。正在我方在此集結索精靈的力量準備打開通往聖域的門扉時，邪惡之影亦在同一時間迫近我方隊伍之上……。



【發生條件】
從沙漠來到忘卻的島

STEP 1

借用精靈們的力量
打開通往聖域的大門

在島上登陸之後，フェアリー即借用所有精靈之力欲打開通往聖域的大門。在第一次失敗之後，大家又再度地集中精神重新挑戰。這一次雖然打開了通往聖域的大門，然而卻不是由フェアリーの力量所建成，乃是由於所有マナストーン的能量遭到解放，各自與所司之精靈的力量呼應，以致巨大的時空之門開在高高的上空。而沒有飛行工具的主角們又該怎麼辦呢？

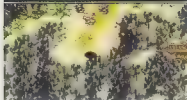

STEP 2

以染指聖域為目標而出兵的3大強國



魔法王國アルテナ

當我方正在為如何進入聖域而煩惱之時，從アルテナ飛出的空中要塞亦來到了忘卻的島上空。隨著黑影逼近，無數的能量彈亦向我方襲來，將我方一一倒地之後，上空便傳來陣陣嘲諷的笑聲，至於此發出笑聲的人，就是紅蓮的魔導師。紅蓮的魔導師選因フェアリー為了打開通往聖域的門扉，反而將マナストーン的能量完全釋放而向我方表達感謝之意。然而全部倒在地上的主角們，不但對其諷刺毫無回嘴之力，還得再度遭受其無情的能源彈攻擊。只能眼睜睜地任由他闖入聖域之中。



ビーストキングダム

當紅蓮的魔導師所率領的空中魔導要塞正將滲入聖域之時，在ビーストキングダムの死を喰らう男亦正在向獸人王及其他獸人解說通往聖域之門已開，若要向人類復仇，射到聖域之中取出マナの劍支配世界為最好的方法。被利用而渾不知情的獸人們自是對死を喰らう男的建議完全地支持，於是即呼叫出巨大的靈鷲，藉其飛行能力前往聖域。至此，出兵聖域者又增加了死を喰らう男一個。

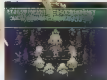

砂之要塞ナパール



除了紅蓮的魔導師，死を喰らう男之外，另一個感應到通往聖域之門扉已開的人，就是邪惡的伯爵，聽到這件事的魔獸自是立刻派出飛船前往志卻的島上空。除此之外，在他們的對話之中圖可得知黑の貴公子由於使用念力將常暗的マナストーン由魔界運至現實世界中而力盡身亡，因此必須使用マナの劍使其復活，然後才能實現他們欲將現世化為魔界的偉大計畫……。就在我方全體昏迷不醒之時，三大帝國全部出兵聖域，事態轉至最惡劣的方向！

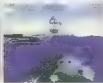

若是我方隊伍中有リース在的話

由リース告知有翼類之父的存在

若是在隊伍成員中有リース在場的話，那麼在大家正為如何到聖域而煩惱時，名頭大塞在ローラントの天の頂上住有被尊稱為「有翼類之父」的天空守護神的自然就是出身於ローラント的リース囉！相對地，在此時フェアリー自然也就不會提出關於「有翼類之父」的情報了。

FIELD
地圖

Both
Key
Newly
Angel
Dragon
Hell

STEP3 借用「有翼類之父」的力量前往聖域？

避戰後的我方隊伍，首先要考慮的，就是我方要如何前往聖域以阻止獸人取得マナの劍。在此，フェアリー聽到マナの女神曾在世界最高的高山之上派遣了天空的守護之靈長駐，我方也許可以拜託牠幫忙。聽完了這些話之後，大家想世界最高的山不就是天かける道嗎？於是即以ローラント為目標出發。



前往下一個目的地

NEXT PLACE

天の頂



若是要請到「有翼類之父」來幫忙的話，首先就必須回到ローラント才行。在此可以ブスカーブー於パロ島上飛，再飛上天かける道。

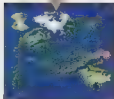

有天使之守護神棲息著的聖山

天之頂(天の頂)

這是一般通往比風之王國ローラント更高之山頂的山道，只有少數分的女戰士才知道這條通道的存在。不過，天空的守護神是否會願意幫助我方呢？

ROUTE MEMO ▼ NOW

高女戰士將通路打開後即可開始前進。

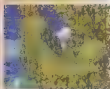

持有物品確認

不可思議的美酒
 ◎ポトの油
 ○黒くすのハーブ
 由於此處訪
 客人都是天カレ
 る道上和人物范
 地成，因此最好
 要隨身攜帶可回
 復全體HPの
 酒

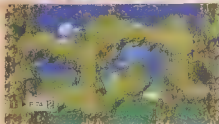

出現寶物

ハーブ
 チョコレット
 ニードルパース



須注意的藥物 //

●アーマーナイト

帶著巨大的劍型藥杖的我的アーマーナイト，會使用可造成極大損傷的必殺技巧從高處，因此最好用種盾好一見到就優先對付的藥物。可是，他除了攻擊力甚高之外，防禦力也不差，幸好他還有害怕風屬性攻擊的弱點，所以不要吝嗇，用エアブラスト、風のコイン等埋殺他吧！



惡魔我方隊伍成員中有リース在的話，首先她會對在山頂上發現的神獸大叫「噢ー！是我啦ー！」因此聖域雖然像神獸不太高興，原來神獸原來一個女孩子應該文雅一些，怎麼會以後リース的才稱爲租借地大瀾叫喊呢！為了平息神獸的怒氣，於是リース只好想了一個十分女性化的名字「フラミー」送給她，讓她照顧我我方前往マナの聖域。



若我方隊伍中有リース在的話

女戰士將與リース話家常



若是在我方隊伍成員中有リース在場的話，那麼當來到ローラント城門前之時，女戰士就會上前問候リース，且因其平安歸來而顯得十分高興。待我方告知此行是為了請求「有翼類之父」的幫助後，女戰士亦會一併將東側的秘密通道打開。

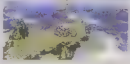

1 打開通往天的頂的通道

在我方回到ローラント之後，即可見到一位守城門的女戰士，與其對話之後，了解事情始末的聖戰士就會成為我方打開通往山的頂的秘密通道。接著只要由此向上行即可見到「有翼類之父」。



前往下一目的地的

NEXT PLACE

マナの聖域

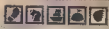

初次取回空中飛行工具的我方，在此刻將自主目的地操作フラミー，而是由電腦控制性地移動。在飛行世界大舉進之後，隨即飛入マナの聖域之中；而由於在聖域之中並沒有任何的魔法，因此在我方到達天的頂之前，首先務必須要將這中的魔法，可先取回與製作本所必需的道具加以補充。將一切都整備完畢之後，再登上山的頂與フラミー一見吧。



1 和有翼類之父的會見

當我方在山的頂的最高處發現「有翼類之父」時，竟發現其實他可是一隻非常可愛的雌性神獸啦！於是フェアリー就幫牠取了一個十分可愛的女性化名字「フラミー」，這隻可愛神獸亦顯然也對此十分滿意，於是就載著我方前往聖域，希望在這段時間中，マナの劍還未被敵人擊走。

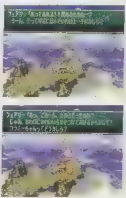

天之頂

- Day
- Fair
- Event
- Area
- Church
- Rest



マナの劍長眠著的禁地

馬那聖域 (崩壞前)

這是和主角們所住的世界隱晦的マナの女神居處。但是如今，不但マナの樹即將枯萎，聖域本身亦遭邪惡侵入，主角們是否能夠拯救此一覆地無雙的危機呢？

Event

1 【發生條件】
到達マナの聖域

在聖地激戰的3大強國

在我方到達聖域以後，只見地上到處都是アルテナ、ビーストキングダム和ナパール士兵的屍體，看來這3大強國的一路激烈競爭，直到位於聖域中心的マナの劍處，不知道到底誰占優勢？

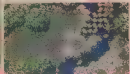
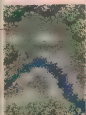
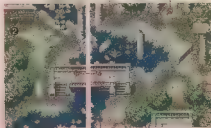
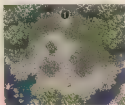

DIVE POINT

具有和マナストーン 同樣力量的女神像

當進入聖地的中央聖帶後，可見到一前有 2 尊金的女神像的高台，其上則有 1 尊看起來特殊的閃色女神像。在接觸這尊女神像之後，ファミリー隨即出現，並告知這尊女神像是以和マナストーン相同的材質所造的。這尊女神像和マナストーン相同，可以進行轉動哦！這點一定要好好記下來，千萬別忘掉了！



若是由主角以外的角色 來揮霍マナの創的話...

能夠將插在マナの樹樹根之上的マナの劍拔起的人，實際上只是玩家所選擇的主角一個而已。因此，若是當玩家操作其他的角色意欲拔出マナの劍時，樹上就會產生極大的力量將其彈開，而這名角色也會生氣地叫主角自己來拔劍。所以在欲將マナの劍拔出之時，務必要先按選擇鈕，讓主角走在劍位而後方可將劍拔出。



ROUTE MEMO 1 ▼ NOW

首先是要從西側迂迴向北前進，於到達金的女神像後即可進行回復和紀錄，接著再繼續由東側北上即可。其中有些何處是可以轉動的，別看漏了！

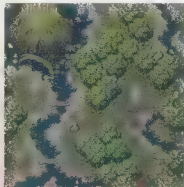

マナ石
馬那聖域 (聖壇前)

- Dawn
- Dawn
- Hazy
- Hazy
- Angia
- Chalk
- Resc



金の女神像



ROUTE MEMO 2 ▼ NOW

當與マナ的女神相見，並得知ファミリー的狀況之後，玩家方可操作。女神務必取得出貨箱中的物品，然後再依序返回即可。

Event 2

【發生條件】
讓主角成員マナの劍

STEP 1 取得マナの劍

當我方在マナの樹的樹根上發現マナの劍時，主角即欲迅速將之拔出而不可得，於是フェアリー給予主角應以心與之交流的建議……



STEP 2 與逐漸消失的マナの女神見面







在拔出マナの劍後卻過找不著フェアリー，此時，マナの女神現身並告知為邪惡之人所抓，且其力量已不足以維持其存在，故無法給予我方任何幫助，只能將風のたいこ留給我方，希望能對救フェアリー有所助益。



Event 3

【發生條件】從區域學習對抗失敗的惡人們

當我方取得風のたいこ後，為了搜尋將フェアリー攔走的惡人們欲離開聖域之時，卻在途中見到了數次初變和攻擊我方的敵人等在路上，只不過，他們已經再無任何氣力與邪惡心緒來攻擊我方了。原來，他們也是被最後抓走フェアリー的人所打敗，區域遭到破壞，連所奉仕的君主都遭殺害。不過，邪惡戰中最後抓走フェアリー者會因主角而不同，請參照右側。

 <p>ケヴィン ホークアイ シャルロット リース</p> <p>與紅蓮的魔導師一起 消失的黑煙的騎士</p> <p>當玩家以ケヴィン或アンジュ以外の人為主角時，就會在途中遇到紅蓮的魔導師和煙霧的騎士。紅蓮的魔導師已經斷氣，而煙霧的騎士則奄奄一息。在告知我方他們已無力的情況下，他們便開始打敗フェアリー的人較易地打敗，同時，因體力的衰弱而使得自己卻因紅蓮的魔導師的死亡而開始消失，隨即與在一旁的紅蓮方陣任相識的魔導師在空氣之中。</p> 	 <p>テュラン ホークアイ アンジュ リース</p> <p>帶有訊息要告知我方的死を喰らう男</p> <p>若是玩家以ケヴィン或是シャルロット以外的人為主角時，就會在途中遇到他在路旁的死を喰らう男。正在我方的隊伍所經過的場景是包含魔劍マナの劍時，他即與我方的隊伍交談的話，或是他在地圖中發現了，而他亦已具有這種心情，原來他是因主人被殺的騎士被殺時フェアリー的人所殺，後其所屬的；テラン・エンリス亦被殺而感後悔，最後他拍胸脯フェアリー的人在出口時時之使便即消失。</p> 	 <p>チュラン ケヴィン アンジュ シャルロット</p> <p>將邪惡的伯爵殺死後 美獸亦消逝在黑暗之中</p> <p>至於美獸和邪惡的伯爵是在當玩家以ホークアイ或リース以外的人為主角時才會碰到，美獸會將邪惡的貴公子與其性格相對於世界的メナストーン回到現世，她們亦欲以マナの劍使之復活，並將此邪惡化為另一個魔獸等計畫一貫之。雖知最後年的貴公子的這種見解，但フェアリー亦消失。並將其魂魄放逐在永恆的黑暗中。聖域的貴公子的承諾也唯有被殺後被殺的邪惡的伯爵亦再消逝而去了。</p> 
--	---	--

if



若是我方隊中有那匹轉職的騎士，那麼，騎士團的副團長「アユラン」……「我是一匹的……」的話，想必是「アユラン」的夫。ユン最好對失的「アユラン」的副團長了！

若是我方隊中有那匹轉職的騎士，那麼，騎士團的副團長「アユラン」……「我是一匹的……」的話，想必是「アユラン」的夫。ユン最好對失的「アユラン」的副團長了！



若是我方隊中有那匹轉職的騎士，那麼，騎士團的副團長「アユラン」……「我是一匹的……」的話，想必是「アユラン」的夫。ユン最好對失的「アユラン」的副團長了！

以シャルロット為主角的遊戲，在「アユラン」的副團長了！



若是我方隊中有那匹轉職的騎士，那麼，騎士團的副團長「アユラン」……「我是一匹的……」的話，想必是「アユラン」的夫。ユン最好對失的「アユラン」的副團長了！

若是我方隊中有那匹轉職的騎士，那麼，騎士團的副團長「アユラン」……「我是一匹的……」的話，想必是「アユラン」的夫。ユン最好對失的「アユラン」的副團長了！

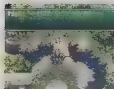

二
四
五
邪
聖
城

Event 4

【發生條件】
來到聖城的入口

決心以mana的創救出フェアリー

當我方回到聖城的入口之時，只見將フェアリー攔走，並且將前來聖城守衛mana的創的另外兩股勢力滅亡的勝利者正軍在此處。在此，對方會要求我方以mana的到來換回フェアリー，他會在其陣地內等著我方前來，而後隨即消失。至於其陣地則要視對方為何人，若是紅蓮的魔導師，自是アルテナ，若是死之槍らう男，則在ビーストキングダム，而若是美獸，則她會要求在ナバル。雖然我方明知此為陷阱，但即不忍放棄フェアリー，只有以風の大鼓囂出フラミー，先至アルテナ、ミントス或ティーン整備之後，再前往敵陣攔回フェアリー。



前往下一個目的地

NEXTPLACE

魔法王國アルテナ

ビーストキングダム

砂之要塞ナバル



「下一目的地」是不擇任何方法，主角為有些困難的，在玩家確定了自己應前往何處之後，即可叫止フラミー攻去，但要注意，若無法在森林等地形深處。



Desert
Forest
Mountain
Angel
Dragon
Beast

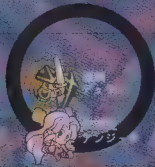

STATE

「國家」而長為了其為
 出敵者或是母親遭到其
 其解決之道皆在此處

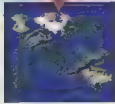

因理的女王的魔力而常保溫暖的國度

魔法王國亞魯迪那

(魔法王國アルテナ)

統治範圍從零下的雪原直到エルランド的魔法興盛國度。本為擁有強大力秘密的理的女王所治理，然而如今却落入具邪惡企圖的紅蓮的魔導師手中。

魔法王國亞魯迪那

- Date
- Event
- Map
- Area
- Character
- Item

Information

因城內出現物而陷入恐慌之中的居民們

在アルテナ鎮上，目前正在盛傳著城中出現大量魔物的話題。想當然耳，這一定是正在等待我方的紅蓮的魔導師所幹的好事。然而，對於不知紅蓮的魔導師真面目的鎮民，自然也就只會感到驚慌和不安了！在此，既然我方已經得到了城中出現大量魔物的訊息，那麼就更要先在鎮上補充好裝備之後再進城。



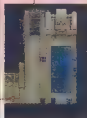

- Turn
- Item
- Holyday
- Angle
- Character
- Rest

ROUTE MEMO 1 NOW

由於正面的通路設有障礙而無法通行，因而必須要從左右兩方往北前進。再由中間南下，到達2樓後再往北前進即可。

SHOP LIST

● 旅館 150ルウ

● 商品名	價格
● 道具店	
まんまるドロップ	5
ブイブイ草	10
魔法の聖杯	100
魔法のローブ	12
はづくんチョコ	40
魔法のタルミ	50
はちみつドリンク	75
賢くすのハーブ	16

● 商品名	價格
● 武器店	
ザベイルストーム	4535
ザイクロンクロー	4315
フルーケイル	3890
アラシンの杖	3480
シブロスクバスター	3630
リゴールダンスピア	4320
シミスリルソード	4830
ケミスリルテックル	4320
ホミスリルナイフ	4240
ケミスリルロッド	3830
シミスリルモールド	4000
リミスリルスピア	4670
デカフツバルゲル	5070
カホーンテックル	4535
ホヤレヤ	4400
アスカルロッド	4000
シトロフルモールド	4135
ブレインレッカー	4835

※當敵倒風のたいこ後，無論是到月明りの都ミントス或是綠洲之村デイン，所售的藥品皆與上列相同。



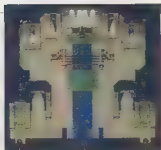
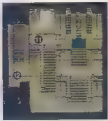
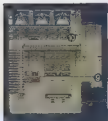

Event

1 【發生條件】 進入王座房間

マナの劍被奪・時廊全部復活

在我方到達放置王座的房間之後，紅蓮的魔導師即以フェアリー和理的女王奪取我方交出マナの劍，但奪走マナの劍的紅蓮的魔導師竟立刻變得痛苦不堪。正在我方暗中慶幸具有邪惡之心的人無法取得マナの劍時，突然出現的果樹的騎士卻冒出一句「マナの劍的善惡可由持有者的力量決定」接著便輕易地帶走マナの劍，完全打碎我方的期望。待フェアリー清醒後，即告知其感應到マナの劍已使時廊再度復活：

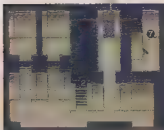
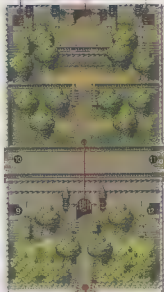

STATE
敵陣中陣地回復

敵陣中陣地回復
敵陣中陣地回復
敵陣中陣地回復
敵陣中陣地回復



STATE

野獸王國

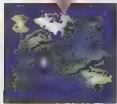

在獸人王統治下喜好武鬥的獸人之國

野獸王國 (ビーストキングダム)

這是因受到人類的迫害，因而避入森林深處的獸人所建的王國。在不容人類侵入的咒詛獸人之後等待著我方前來的，正是帶著令人不快氣息的死を喰らう男等人。

持有物品確認

不可取捨的東西

- ◎パレットのクロコ
 - ◎ドレイクのクロコ
- 由於此處為屠殺之中最強的種族—獸人的根據地ビーストキングダム，因此最好是使用增加能力的道具以取得攻擊的優勢。

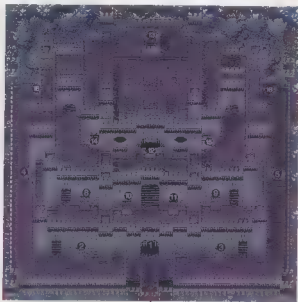

STATE
野獸王國

- Day
- Eve
- Morning
- After
- Dawn
- Rest



ROUTE MEMO 1 ▼ NOW

此地看起來很複雜，實際上則不然。首先以東方的金の女神像為目標北上前進。

須注意的魔物 //

●シルバールフ

因會使用回復魔法而甚為難纏的シルバールフ，最好在其一出現，即以イビルゲート及地盤コイン等副題系統的攻擊解決。



設定魔物
ブラックファンク
シルバールフ
ゴブリン

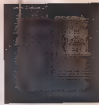
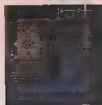

STATE
敵陣
味方陣

- 敵陣 ■
- 味方陣 ■
- 回復魔法 ■
- 炎属性 ■
- 氷属性 ■
- 毒属性 ■
- 重力 ■



ROUTE MEMO ▼ NOW

在到達金の女神像
所在之處後，再向在左
邊，乘了出到城樓之上
。然後再由此高此處上
樓梯，即可到達主塔之
間，將此各階らうと消
去後，即可上到塔頂。

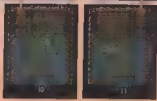
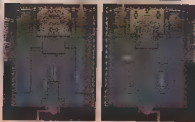

金の女神像



- Over
- Run
- Attack
- Apple
- Treasure
- Rest

マナの靈被死を喰らう男奪走

在我方到達ビーストキングダムの王座房間後，只見死を喰らう男和墮ちた聖者早已在此等待。而為了救回フェアリー，我方亦只有面有難色地交出マナの劍，不意卻見到取走マナの劍的死を喰らう男露出極端痛苦的表演倒地死去。墮ちた聖者以魔力使之復活後，他們就回會欲將マナの劍交給其主假面的道士，並以之使神獸復活而消失在我方的眼

前。而後，甦醒後不斷向我方道歉的フェアリー待我方告知死を喰らう男等想要使神獸復活之後，就開始察知各種動靜——她從マストーン中被解放出來，隨著フェアリーの感應予我方，我方領悟到目前已面臨世界存亡的緊要關頭，必須要趁各種神獸的力量尚未坐大之前，先行將所有的神獸封印掉才行，因而我方又再度準備踏上旅程。

1 來到城堡屋頂
與敵人重見面

在確認了神獸皆已完全被解放之後，玩家才可以操作隊伍。不過，在此並不需要慌張地就因要去打倒神獸而離開ビーストキングダム。在上述的對話事件發生之前，玩家通常有見到敵人王從王座房間離席，消失在王座房間的深處吧？在此首先就是要先追上他，看看他是否能夠給予我方任何有利的情報。最後我方在ビーストキングダム城堡的屋頂之中發現到敵人王的蹤影，然而，雖然我方靠近想與之交談，敵人王卻閉口不言，因而無從得知任何情報。

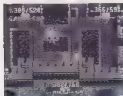

若是隊伍中有ケヴィン在的話
得和敵人王的真意



若是我方隊伍成員中有ケヴィン在的話，我方於往來運籌見敵人王時才會發生下去的對話事件。在此，經歷過無數冒險的冒險，實力已比前大陸的ケヴィン會再渡以四面カールの仇怨而挑戰敵人王挑戰。不料，敵人王卻於當天ケヴィン未曾注意到的詭異之處告知，並反過來僕僕之，正在ケヴィン感到驚訝之時，カール突然從旁邊跳躍跳躍地出現……原來是敵人王把死を喰らう男的幻術而是個死狀的カール從墓中救出。至此，ケヴィン已明白一切事實，真誠的地即立刻向敵人王道歉。接著，敵人王繼續其話語，告知ケヴィン其母親已過世，而敵人王當時卻亦而受人驅逐的途中而愛莫能助，因而深深地重，並在森林

之中建立了ビーストキングダム，以悲憤化為力量，讓王國的實力不斷成長，而成為數一數二的強國。敵人王在王座說出希望ケヴィン亦能助此將潛力發揮……知道敵人王所為皆是為了自己的ケヴィン此時才有了對父親認同的感情，決心跟隨敵人王踏上旅程，為了自己的信念而戰。



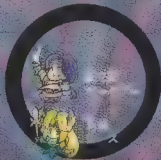

STATE

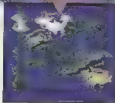

因受操縱而做了許多壞事的盜賊團之基地

砂之要塞那巴爾

(砂の要塞ナバル)

這是在虛國大陸東南方的沙漠岩場中所建造的盜賊團聖塞。其內本來住著著受讚許的義賊，但如今卻因美獸與邪眼的伯爵之故，而成為惡盜集團。

砂之要塞那巴爾

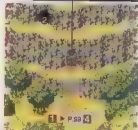

- Door
- Escp
- Hidden
- Key
- Object
- Rest



金の女神像

出現魔物

レンジャ
ターザフリスト
レッサーデーモン

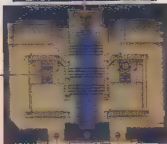
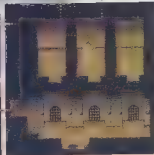

★從立聽到☆號圖的虛線路線，是只有在以ホークアイ為主角開始時才會用到。

- Silver
- Navy
- Hazeln
- Aqua
- Cyan
- Red

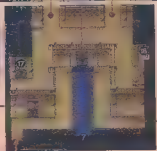

ROUTE MEMO 14P.17

以殺害イーグル之罪名而被打入獄的マークアイ，將在ニキータ所關的地牢逃去，在經過ニキータ的家後即可由西側的洞窟離開。





須注意的魔物

● レサードーモン

這是美獸用來守衛自己，而2隻並置於城
高深處的魔界怪物。除了有殺人的動向之外，
還會吟唱データフォース，是非常典型的東洋
靈性魔物，以ホーリーボール、セイントビーム
等光屬性攻擊非常厲害。



ROUTE MEMO 2 ▼ NOW

為了救出アミア，一而
進入聖塞的我方隊伍，首先
要對ユキータ的家中全的女
神像進行復和修繕，然後再
前往土座等處。由於玉座屋
閣的大門關閉，因此必須由
東側上3樓，再下到玉座屋
閣，另外還要記得取出貨物
庫中盜賊團的藏寶。

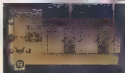

砂之聖塞那巴爾

- Day
- Night
- Inside
- Outside
- Character
- Item

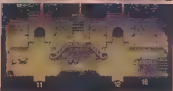



1 取得盜賊團的藏寶

進入要塞之後，首先要往東前進，在看似無路可走的地方，其實是有一條較不明顯的小路可通往盜賊團的寶物庫，雖然在其前設有鐵柵，但其實只要按X鈕即可打開，非常地簡單。還有，此地即為寶物庫，當然其內放有不少寶物、道具，千萬別遺漏了！

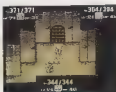

Event

【發生條件】
進入王座房間

1 將マナの劍交還 美獸和邪惡的伯爵

和在アルテナ以及ピースキングダム相同，一次所有的マナの劍最後還是得交給邪惡的伯爵、美獸等人在取得マナの劍以後，首先要作的，就是我方已知的魔業的貴公子復活，再來則是和其他地方相同地會讓マナストーン中所封印的神獸一一復活破殼而出。然在此我方會得到進一步的消息，原來她們將神獸復活是為了要收集其各屬性的力量，讓業的貴公子變化成為最終形態



，然後再將這世界化為魔界，待美獸等人離開讓神獸一一復活之後，蠢蠢的フェアリー會告知目前神獸方才復活，威力尚不甚強，若隨著時間經過，神獸的力量會逐漸強大，為了不使這世界遭列神獸的毀滅，務必要立刻放掉將神獸一一消滅，至於有關復活的業的貴公子目前身在何處的情報，目前則尚不可得知。

前往下一個目的地

NEXT PLACE

寶石の谷ドリアン

冰壁の迷宮

火炎の谷

風の回廊

ワンダーの樹海

月讀みの塔

光の古代遺跡

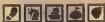

在我方決心要儘快將各隻神獸擊力所復活的時，即打倒之後，即即乘著つらミー，依據石世界地圖之點點約光點，也就是上列的7個神獸的所在為目標，確認後降落在最靠近其所屬迷宮之處，然後再步行前往，將各神獸一一打倒。至於打倒的順序，雖然沒有一定的限制，玩家要先前往何處均可，不過，由於其本身有實刀上的差距，最好是考慮過後再決定順序。





CHAPTER

5

神獸再來日

存在於太古時代的生物，
為可會被冠上神之名呢……？
是誰用這種名字稱呼牠們的？是那
理性被恐怖所凌虐、畏懼佔據心中
的人們口耳相傳留下的嗎？
具有神之名的走獸
如今已乏人知
正悄悄的甦醒；
然而冒險者們的存在，
更少人知道。



再 獸 神

踏上旅途的準備

攻略流程圖

モールベアの高原or霧下の豊原or灼熱の大地or天かける
道orワンダーの洞窟or月夜の洞窟or光の古代遺跡

從第 4 章

平行路線

在第五集中，雖然主要事件是打倒已經復活的神獸，但是並不成為戰鬥的標準；因此是多個並行的路線，可隨意進行。

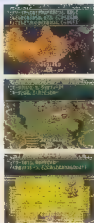

從時間與空間裡去，都可以自由選擇，但是選擇的次數是在此。本集中共有打倒七隻神獸紀錄，以序不計；該說如此，卻也不能有勇無謀。要有效的打倒神獸，只有一種方法：那就是犧牲。在這狂世界中，魔王的效率和曜日之間，有著極為密切的關係。在各種魔王的曜日中使用最精確的魔法，效果會大為提高；例如，在「クマイン」の日に，僅及大坂の人の神獸會變得很強，但在「水曜日」のワンダーの日に時相會變弱。這二種項不會配合得當。

到第 6 章



神獸們長年被封在マナストーン的殼中，一經封印解除，世界各地的神獸呼之欲出，人們便面臨到破滅的危機；但是，勇者們卻不能坐視不管。為了打倒神獸，一行人乘著フラミー飛上天空。在沈澱的大地之底，鬱蒼茂密的森林深處，以及寬闊的天空中，負傷的年輕勇士們仍然奮勇作戰，成功的打倒神獸，並且分別制伏了地、水、火、風、木、月、光這七隻神獸；然而，在打倒第七隻神獸時眾人才想起，關之神獸在乾兒呢？

來日

最令人恐懼之事莫過於天下神獸的復活甦醒；而今，這驚恐的一日終於變成現實了。一行人和フェアリー卻絲毫不放棄希望，依然抱著打倒復活神獸的決心，向著戰火熾烈、烽火連天的世界前進。

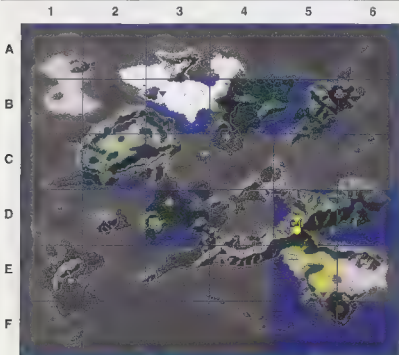

FIELD

- モールヘアの風原【2-C】
- 霧下の霊峰【3-E】
- 灼熱の砂漠【5-E】
- 天かける道【6-D】
- ワンダーの樹海【4-B】
- 月夜の森【3-D】

DUNGEON

- 寶石の谷ドリアン【2-C】
- 氷壁の迷宮【3-B】
- 火炎の谷【6-F】
- 風の回廊【6-D】
- 光の古代遺跡【5-D】

其他

- 月読みの塔【3-D】

神獸

- 土の神獸
- 木の神獸
- 火の神獸
- 風の神獸
- 水の神獸
- 月の神獸
- 光の神獸

搭フラミー的登陸地點

- ▼モールヘアの風原
- ▼霧下の霊峰
- ▼灼熱の砂漠
- ▼風の王国ローラント
- ▼ワンダーの樹海
- ▼モーストキングダム
- ▼光の古代遺跡



這一章中不再標示出マナストーン的位置，而改以復活神獸的地點，而後二者的位置相差並不十分遠；然而值得注意的是，一行人前

往各神獸所在地時フラミー的著陸地點。由於無法在目的地的上方直接降落，因此我們刊出最具效率的降落地點，請玩家參考活用。

以寶石之光輝，打倒土之神獸

造成所有地變災區的元凶，就是隱藏潛伏在寶石光芒不斷閃爍的山谷中的土之神獸。為了從此處足以掩蓋閃爍光芒的黑暗不再波動，我方應該ジン之自前來攻擊，絕不可在ノーム之日前來自殺！

モールベア高原

寶石之光輝，閃爍著
アン必死之壁，中絶者
陣位置甚足微妙，因一
進入谷中應不成問題

寶石の谷ドリアン

土之神獸所居的山谷，
岩，岩壁可見露出的寶石
結晶，以及大大小小



MAP▶ P.50

ETURN

摩爾貝亞高原



ROUTE MEMO 1 ▼ NOW

從岩壁後方要繞著
地一的通路前進即可。



1 於高原的西端著陸

若欲前往寶石之谷，首先就必須經過モールベアの高原。在此只要乘坐フラミー在高原西側降落，再順著道路前進即可。



DUNGEON

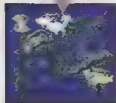

モールベア高原東南延伸的山谷

寶石之谷多里安

大地的裂け目西側顯現廣大的深谷，谷中處處可見如水晶層露出的寶石原石結晶閃爍發亮。然而在其最深處等待我方的卻是具足以動搖大地力量的土之神獸。

持有物品確認

不可思議的皇族エリオント

⑥ジンの像⑦ハービーの予バ

⑧風のコイン⑨星くずのハーブ

為了向具土神屬性之神獸戰鬥，最不可缺的當然是風系屬性的道具了。另外還要記得帶著星くずのハーブ以治療石化呢！

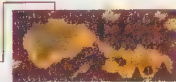



須注意的魔物

●スライムプリンス

長有特色的身體，以及可愛又囂張的表情的スライム王子，不但以各種討伐效果不大，其攻擊力亦不弱，再加上會用毒……天啊！幸好牠還具有怕火的弱點，故可以用ファイアボール、ニクスブロード吧牠燒成灰吧！若量出現甚多，則使用フレイムセイバー亦可



ROUTE MEMO ▼ NOW

進入山谷之後，只見山路不斷作了延伸，其中有一處僅可單向通行，而神廟就在其以西的地方，在此不要忘了先找到東邊的女神像！



出現魔物
ゴカトリス
ミードリ

スライムプリンス



金の女神像



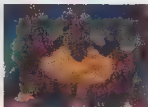

ROUTE MEMO ▼▼NOW

在全的女神像處回
憶和記錄後，即可進入
西側的神獸所在處：

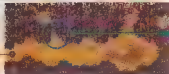

全的女神像

BATTLE

頭目攻略

ランドアンバー

HP	7500
EXP	2670
ドロップ	557G
特殊	無



中量級的魔法生物
ランドアンバー。我方割其攻擊的重點在於
其身體中心發出偏色光輝的核心。在此應先
使用サンダーセイバー或セイレーンの爪
武器限定上風之屬性，再對準其核心使用必
殺技。若果欲以魔法攻擊的話，則應吟唱
サンダーストーム或エアブラスト等，其中
若以サンダーアイ轉變成ニードル的話，則不用
懷疑，此招雷神的術狀對了，不但針對其弱
點，且可使其防禦力不斷下降。另外，以
ランの像或露のコリン等代替魔法攻擊也不錯。
至於ランドアンバー的攻擊，主要是ス
ーンドラウド和アースクエイク等魔法，分別

是可使我方角色或全體凍瘡，且神獸陣地以
電くすのこくす來恢復，並使用ヒールロ
ック和ホトの油來回復HP以避免受傷。在此
另外告知玩家一個秘密，那就是當各角色不
絕地吟唱魔法或使用必殺技時，若是使用時
間和敵人使用魔法和特殊攻擊的時間相符合
的話，就會受傷害，所以祇盡量使用吧！

打倒水之神獸

由於水之神獸的復活，從其所在的冰壁迷宮深處就不斷湧出又有神獸巢息的刺骨寒氣。若是想和可將一切凍結的水之神獸對戰的話，就一定要選在象徵熊熊火焰的サラマンダー之日才行！

零下的雪原

若無進入水之神獸的迷宮，則可在零下的雪原上靠近迷宮入口的場所，然後再前進。

冰壁迷宮

由零下的水面所形成的迷宮，不但地勢內陷，而且到處都是神獸的巢穴。



MAP▶ P.95

ETURN

零下的雪原

SHOP LIST

チキチータ

品名	価格
アハルムンク	7735
ケケルベロスグロー	7870
ポポトの油	7800
アハルムンク	8950
チキチータの油	7700
ケケルベロスグロー	7870
ポポトの油	8430
アハルムンク	8135
ケケルベロスグロー	7870
ポポトの油	7615
アハルムンク	7495
チキチータの油	8240
ケケルベロスグロー	8440
ポポトの油	8400
アハルムンク	7335
ケケルベロスグロー	7300
ポポトの油	7800
アハルムンク	8400

ジョセフィース

品名	価格
アハルムンク	2155
ケケルベロスグロー	2550
ポポトの油	2650
アハルムンク	2155
ケケルベロスグロー	2185
ポポトの油	2100
アハルムンク	3160
ケケルベロスグロー	2100
ポポトの油	2530
アハルムンク	2100
ケケルベロスグロー	3170
ポポトの油	2200
アハルムンク	2260
ケケルベロスグロー	2100
ポポトの油	2100
アハルムンク	1850
ケケルベロスグロー	1900
ポポトの油	2000
アハルムンク	2050
ケケルベロスグロー	2050
ポポトの油	2150
アハルムンク	2200
ケケルベロスグロー	2200

ONE POINT

在打倒一隻神獸後，チキチータ和ジョセフィース即登場。

在打倒了第一隻神獸後再前往其他神獸的迷宮之時，就可存入口處見到兩位和ニキータ一樣的敵人；他們的名字分別為チキチータ和ジョセフィース，是比實際力武裝和防具的商人，唯一要注意的，就是他們不會存世的古代遺物出現。

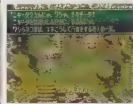

MAP▶ P.97

ETURN

冰壁迷宮

持有物品確認

不可成敗的東西

- ◎サラマンダーの卵 / ◎火トカゲのカバ / ○炎のコイン
- ケルベロスのツメ / △ポトの油 / △マーマポトの油

和水相克的屬性就是火，因此，只要齊備了各大屬性的道具，就一定能在對水之神獸戰鬥具有絕對的優勢。再加上回復用的道具則更是攻守皆備。以上的物品中，炎のコイン、ケルベロスのツメ、ポトの油同マーマポトの油均可在バイセル購得，切記！



冰壁迷宮

Map



ROUTE MEMO 1 ▼ NOW

隨著通路的前進，途中會碰到進入後即封閉的地區，在此立即向北走，會再碰到另一個封閉地區，於此向北走出，再向南繼續前進即可到達神廟所在。中間別忘了有女神像的小房間哦！



須注意的魔物

●シードラゴン

雖然具有「海龍」之名，但實際上一看就知道牠是海馬，不過，也不能因此掉著輕視，因為牠會使用吹出的冷氣攻擊，一旦接觸其冷氣，就會化為惡人而無法逃脫。故只要一見其出現，最好立刻使用エクスプロード或ファイアボール等火屬性攻擊高之打撃。



出現魔物
シードラゴン
マーマホ
フロストドラゴン
ソードマスター



金の女神像

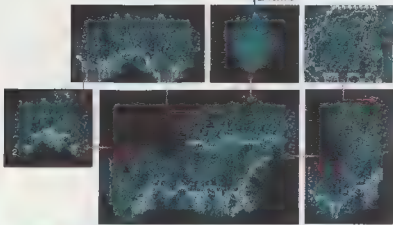

BATTLE

項目攻略

フイグムンド

HP	1075
EXP	2670
ドロップ	5579
弱點	炎

看起來似乎是在身處最下一層上的尖刺的厚甲之神獸フイグムンド，會在冰層的迷宮的最深處，冰層十分厚的地方等待我方的到來。由於牠是被封印在水的マブストーン之中，因此其屬性為水，而相對地我方就必須以其弱點，也就是火屬性來攻擊牠，如此才能夠取得優勢的地位。當然在對神獸戰之中，回復也占了十分重要的地位，尤其是當我方受到コールドブレイズの攻擊，被變為雪人之前，務必一定要立刻以ティンクルレイン或是くずのハーブ、ラーセボトの油來回復。而在魔法攻擊方面，若是隊伍成員中有アムロラ在場的話，自然是以エクスプロード或スアイアホー，來攻擊直到回復為止，若不在場的話，則可以サラマンダーの像或是炎のコイン來代替之。在心術方面，火とんの術即非常有效，不過條件是隊伍中必須有ホークアイ，且得讓他轉職至黑暗暗的類型才可。若是再加上以フレイムセイバー或ケルベロスのツメ使武器附宿工

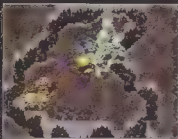

的屬性的話，則更有絕大的攻擊力。總之，就是徹底地使用火攻法就對了！至於這隻神獸在對戰之時最大的特徵，就是牠會在一段時間之後跌到冰層的背面去，此時即無法以武器攻擊到，而必須使用魔法、魔法道具，或是武藝道具等一類且穿越性或可投擲攻擊的東西，才能夠在冰層裡側的フイグムンド造成損傷。在此，玩家必須要特別注意的就是，由於所有的道具最多都只能在身上攜帶9個，因此在進來之前一定要先確認目前的裝備是否都已調整為最佳狀態，而且，在對戰之時，也不能毫無限制地隨意使用，應當趁フイグムンド在冰面上之時儘量使用武器攻擊，不要浪費道具才是。

打倒火之神獸

在爆發出的岩漿來回漫流的深谷之中，設有由赤黑火焰所構成的龍形巨大神獸。其灼熱的目光，足以將一切東西燒成灰燼。若果打敗牠的話，最好是選擇ウンディーネ之日前來。

灼熱の砂漠

欲前往火炎の谷的降落地點是在灼熱の砂漠之上。降落地點是在遊客入口以西。

火炎の谷

位於野原東方，火炎不熄滅的山谷，就是火之神獸的居處。總之，火之神獸就藏了！



MAP▶ P.102

ETURN

火焰之谷



持有物品確認

不可取捨的道具

- ◎ウンディーネの像 / ◎ポセイドンのツメ
- 氷のコイン / ○ボトの油

對付火之神獸的必需品，當然就是如上所記的ウンディーネの像、ポセイドンのツメ、以及氷のコイン等水屬性的東西。理由於此處為火炎の谷，故在見到神獸之前會一定會碰到不少火屬性的廢物。玩家最好先不要浪費這些水屬性的道具。準備之後當以對付神獸。至於這些小兵，則以此器來到付即可，但如此一來則要多注意各人的HP，以免遭到全滅的命運。



ROUTE MEMO 14 P.102

在火のマスストーン還在時，因連環而無法進入的洞窟如今已可通行而成為通路。



1 若不害怕爆風繼續前進的話…

玩家還記得在上一次來訪時因爆風而無法進入的洞窟嗎？其實，在神獸的封印解開的同時，此處的爆風就會減弱而可以通行。當然，若不經由此處

通過亦可，不過，若是不懼爆風而從此處通過的話，就會前進到另一處洞窟出來，而可縮短前往火炎の谷深處會見火之神獸的旅程。

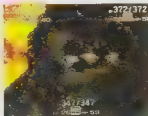



出火魔物
ファイアドレコク
タウオブリート
ダ
ニンジャマスター
ソードマスター

BATTLE

頭目攻略

ザン・ド工

火之神殿中出現的頭目，其身體是以難以形容的形態出現，但其實其身體是由火焰所構成，因而得以自由地分開重組，並不斷變化其形態。其中只有頭部才是屬於實體的部分，故我方的攻擊，是要針對此部分方可予其最大的損傷。除了頭部以外，還有另一個較不明顯的地方亦可對攻擊，那就是北側牆壁突出石塊中內嵌的並呈圓陣發紅光的洞穴，此處由於不會移動，故而較易攻擊，但無論攻擊何處都是一樣的。至於攻略方法，則是要借助ツンデイン的力量，無敵進入洞穴。

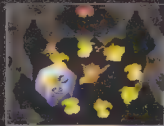

HP	9790
EXP	2670
レク	5670
属性	炎

ROUTE MEMO 2▼NOW

由於從新的通路進入之後，途中並不會有金的女神像，因此，最好在進入之前，先行到該處上的女神像回復和記錄過後再行進入。

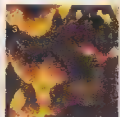

打倒風之神獸

從風の回廊的マナストーン有數種的風之神獸，並非是乖乖待在迴廊之內，而是在空中來回飛行。於是，為了與之一搏的我方隊伍就只有乘坐フラミー，在空中與之對戰了。

天がける道
這入迴廊前的
之路，但由於氣流湍急
降落，故須先降落在
ラント

風の回廊
隨著風的移動
前進以前進，一切基本
以的相同，目標為湖底
的マナストーン



MAP P.70
ETURN

風之迴廊

Event 1 【發生條件】
在風の回廊的頂上

以フラミー追蹤從天空呼嘯而過的神獸

當我方隊伍來到初次發現ジンの崖上時，即可發現由風的迴廊飛出並在空中漫遊的神獸從頭上呼嘯而過。於是即取出風的太鼓，呼出フラミー後追趕而去。

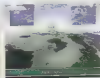

持有物品認

- 不可成敵的要素
- ◎ノームの骨
- ◎バシリスクの牙
- ボトの油
- △マーマボトの油
- 大地のコイン

主要是為了針對神獸弱點攻擊的ノームの骨、バシリスクの牙、大地のコイン等。另外，因要長期戰之準備，故ボトの油、マーマボトの油等回復道具亦必須裝備收入隨身的道具運送指令中。



出現魔物
ニードルガード
属性
物理
アーマーナイト

BATTLE

頭目攻略

ダンガード

HP 2170
EXP 267
EXP 5579
EXP 0

風之神獸ダンガード是一共有兩個種的怪鳥，其體力亦是神獸之中最高者，因此大家必須製作持久戰的準備，以アースエイク、ダイヤモンド、ノームの骨、大地のコイン等做為主幹進攻之，再輔以ダイヤモンド等將武器附帶上土屬性進攻，即可取得有利的地位。應注意的攻擊是帶有沈默效果的スタンウィンド，這個招式會將我方魔法至睡眠之的必殺技完全封住，故一旦中招一定要迅速地以デインクルレイ、魔法のハーブ、マーマボトの油等來回復。另

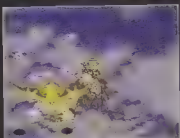

外，應是在隊伍完全沈默的時候，還可以プロテクトガード、ガードの防禦力徹底降低。雖然以このアーマーナイト採用向政策的道具ヒーローの護符亦可。

打倒木之神獸

由於林木生長異常茂密，至今尚未有人能踏入的ワンダーの樹海。其中住有君臨其間的木之神獸，若是想要將其消滅的話，切記絕不可選到ドリアード之日前往。

FIELD



ランプ花の森以北人煙未至的廣大樹海

奇幻樹海(ワンダーの樹海)

在妖精們所住的ティオール以北的廣大森林，就是ワンダーの樹海了。曾經在此深處藏有木のmanaストーン，但如今我方所面對的，則是由其中蘊藏的木之神靈：

ワンダーの樹海

首先是在從... 看起來空曠的... 上鋪滿... 綠意... 處處看起來... 的... 之中了... 除了... 木之神靈... 之外... 在... 也... 具有... 的... 魔物



Information 1 聽說在ブッカ島以西的大島上有用にしえの都ベダン...

在我方因欲購買武器和防具而與チキータ和ジョセフ一交談之時，將可從他們口中得知有關古都ベダンの情報。雖然他們已告知ベダンの位

置是在ブッカ島以西的大島之上，但即使我方此時立刻去到ベダン所在的位置上，也不會有任何的發現，因此，只要將此情報記住就好。



SHOP LIST

●チキータ

物品名	價格
デナールブロンズ	17476
デナールスロニ	17335
デナールヘルメット	17335
デナールブロンズマフ	14335
デナールヒューモール	17335
デナールマフ	17335
デナールブロンズグローブ	17335
デナールブロンズブーツ	17335
デナールブロンズヘルメット	17335
デナールブロンズマフ	17335
デナールブロンズグローブ	17335
デナールブロンズブーツ	17335
デナールブロンズヘルメット	17335
デナールブロンズマフ	17335
デナールブロンズグローブ	17335
デナールブロンズブーツ	17335
デナールブロンズヘルメット	17335
デナールブロンズマフ	17335
デナールブロンズグローブ	17335
デナールブロンズブーツ	17335
デナールブロンズヘルメット	17335
デナールブロンズマフ	17335
デナールブロンズグローブ	17335
デナールブロンズブーツ	17335

●ジョセフ

物品名	價格
デナールブロンズ	3415
デナールスロニ	3415
デナールヘルメット	3415
デナールブロンズマフ	3415
デナールヒューモール	3415
デナールマフ	3415
デナールブロンズグローブ	3415
デナールブロンズブーツ	3415
デナールブロンズヘルメット	3415
デナールブロンズマフ	3415
デナールブロンズグローブ	3415
デナールブロンズブーツ	3415
デナールブロンズヘルメット	3415
デナールブロンズマフ	3415
デナールブロンズグローブ	3415
デナールブロンズブーツ	3415
デナールブロンズヘルメット	3415
デナールブロンズマフ	3415
デナールブロンズグローブ	3415
デナールブロンズブーツ	3415

デナールブロンズ	2792
デナールスロニ	2600
デナールヘルメット	3120
デナールブロンズマフ	4830
デナールヒューモール	2260
デナールマフ	4000
デナールブロンズグローブ	2100
デナールブロンズブーツ	3480
デナールブロンズヘルメット	3100
デナールブロンズマフ	3830
デナールブロンズグローブ	2000
デナールブロンズブーツ	3480
デナールブロンズヘルメット	1850
デナールブロンズマフ	3670
デナールブロンズグローブ	1900
デナールブロンズブーツ	4935
デナールブロンズヘルメット	2000
デナールブロンズマフ	4320
デナールブロンズグローブ	2040
デナールブロンズブーツ	4135
デナールブロンズヘルメット	2050
デナールブロンズマフ	3440
デナールブロンズグローブ	2150
デナールブロンズブーツ	3410
デナールブロンズヘルメット	2300
デナールブロンズマフ	4535
デナールブロンズグローブ	2260
デナールブロンズブーツ	2260

DIVE POINT

在打倒4隻神獸之後即可購得更強力的武器和防具

將是隨著你到過更廣闊的チキータ和ジョセフ... 在敵方打倒4隻神獸之後，其身上的裝備亦會改變，雖然已知在古都ベダン中所出售的武器、防具可能更好，但由於目前尚無去到達，故現階段最佳的武器、防具則在地獄身上。



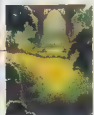
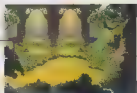
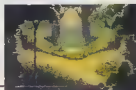

須注意の魔物

●クインビー

會使用各種能力上升系魔物の宝珠族女戰士。應以土系攻擊將之打倒。



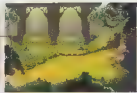

持有物品確認

不可探訪的東西
 舌ジンの像 / Oビーの鐘
 Oトレイグのウロコ / ムサハキンのウロコ
 木の神獸的懸點是強，因此必備品為シンの像，至於其他鐘或ビーの鐘，トレイグのウロコ和ムサハキンのウロコ等則是用來提高我方能力之用。



金の女神像

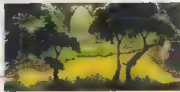

ROUTE MEMO ▼ NOW

雖然ウインターの樹名響起來範圍甚廣，但其真正非常容易迷途，只要順著S字型迷即可找到女神像處，接著再繼續前進即可。

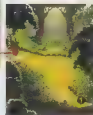

BATTLE

頭目攻略

ミスボルム

HP	1244
MP	267
EXP	557
EXP	5

巨大的南瓜空想而出現的木之神獸，ミスボルム，其弱點為風屬性，唯一比較麻煩的是牠會使用カウシマジック，將其所受的魔法詠數返回，幸好カウシマジック的效果非常短暫，大概只能夠持續返回2~3次的魔法攻擊。因此，在其使用此魔法之時，我方即應立刻施用MP消費較少而損傷較小的魔法，以免自己受到較大的損傷，待其カウシマジック的效果消失之後，再使用ササキの魔法，或アグランドやソラの像等一舉予其最大的損傷。另外，為了提高



魔法攻擊的效果，我方可應用カウシマジック於己身，另外再輔以パワーアップやブレイクダウン等魔法或代價之道具使攻擊方上升或敵方防禦力下降，即可輕鬆獲勝。

奇幻樹海

打倒月之神獸

在黎明永遠無法來臨的月夜の森中，時時都可以聽見從聳立在森林中央的月讀みの塔所傳來的陣陣咆哮，這正是由正等待著獵物上門的月之神獸所發出的，而其憤怒的頂點則在於ルナの日。

月夜の部室
 プラミー製 清純無垢純潔責任ミ
 トス次屋ビースト 全プログラム

月夜の夜
 ・的夜月讀みの塔必
 殺之語
 月讀みの塔
 ・各階小隊陣中
 格上の部隊、高利



MAP ▶ P.109
RETURN

月讀之塔

持有物品確實

不可缺少的東西
 ◎ウルフェルの油
 ◎ホロヒンの油/○ホトの油
 ○ドレイクのクロコ/△ヒーの種
 為了這一場神獸戰，務必要徹底地將自己的力量提升才行。以上道具包裡了可提升打擊精準的ウルフェルの油和可提升最大HPのホロヒンの油，當然提升攻擊力和回復道具亦不可缺！



須注意的魔物

●カメラ
 在塔內的所有魔物中，最強勁的對手就是カメラ，由於牠會使用使最大HP下降的「うつふんぷりぷり」，再搭配上攻擊力特高的ブラッディウルフ的話，前後果更不堪設想，最好是一擊迅速回復HP最大塔，並一直使用大量性攻擊師之擊術。



ROUTE MEMO 1 ▼ NOW

基本上只要一直往上面走就行了。另外，在4樓的小房間中有金の女神像，千萬別遺漏了！

1樓



2樓

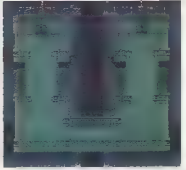

月讀之塔
 TOWER

3種

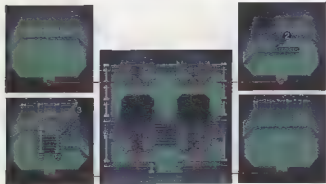

4種

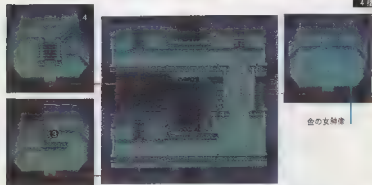

5種

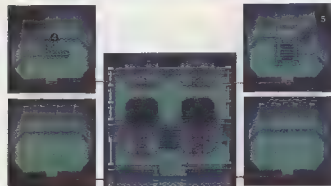



6

6種

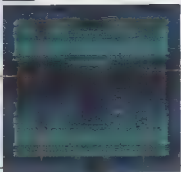

8



7種



6

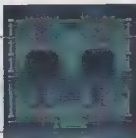

7



6



9

3種



10

9 階



ROUTE MEMO 2 ▼ NOW

到達7樓之後，將會發現在此尚有一種快過往下方，最好是直往左走，直線向上到達聖壇。其後，並在11樓右上方的小房間內，配合的女神像運球並紀錄後，繼續向鐘樓挑戰。



須注意的魔物

●ブラディウルフ

月讀みの塔内攻撃力最强的敌人战士，尤其装备其尖刺可攻击我方全体的朱雀翔天舞时最为恐怖。若是在地底配有其他敌人一起出现时，最好是留意其他敌人攻击而受伤的魔物，先集中攻击将之打倒，以免到那时措手不及。



出現魔物

カメラ

ブラディウルフ

ゴッドウルフ

ビーストマスター

10 階





BATTLE

頭目攻略

ドラゴン

HP	2000
MP	25%
EXP	55%
Drop	なし

具有巨大的角，並以其銳利的牙齒和爪子向我方襲擊而來的月之神獸ドラゴン，由於其光上半身出現在我方面前，總是巨大得讓我方倍感壓力，再加上會使用スパイラルムーブ等附加各種特殊效果的全體攻擊，且不小心就很容易全滅，因此一定要時時注意我方所有成員的HP才行。而若其中基本アタックの圧迫時，亦要立刻以テクニカルインやまぐすのカーブ・マーマットの油來吸收才行。至於其他應在挑戰之前先行放入道具欄以選擇拾得的則還有可提高效率的ラフアビルの油，可提升HP最大值的ホロビンの油，和如提高攻擊力的ドライトのグロコ，降低敵方防禦力的ビーの蠟等各式與能力有關之道具。特別是由於ドラゴン並無特殊的弱點，以成群攻擊可能較有效果。否則如想使用マインドアップ或サキンのグロコ將魔法攻擊力上升才行。若以武



裝攻擊為主的話，相對地，若中了ドラゴンのドラビトングレス而致全員の回避率和命中率下降的話，其影響亦較大，應從攻擊力最大者開始，一一使用スピードアップの魔法或ハードグロコ使其速度上升回復來水準才能安心。在此另外教給各位玩家一個秘技，那就是當玩家手上的這些道具用盡之時，即可先不管那名角色，待其死後再以天領の聖杯使其復活，則一切能力皆會恢復原狀。

打倒光之神獸

雖然是屬於光的風性，但在過去的舊世界中，曾有幾乎超越世界記錄之威猛神獸，如今又再度甦醒，帶來無比的恐慌。若要打倒這隻被光包圍的邪眼神獸，務必記得不能在ウイスプ之刻前來。

光之古代遺跡

此遺跡目前正處於被封印的狀態，欲前往光之神獸所居住之邪眼的廣大迷宮，不但道路複雜，而且必須消除封印，再加上個人的靈性，和必須消除邪眼才能解除封印的機關……雖然打倒神獸之迷宮不好走，但此方遺跡一定要先打倒神獸。



DUNGEON

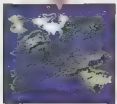

在龍の洞窟上方山上的古代遺跡

光之古代遺跡 (光の古代遺跡)

因為上古時代マナの女神初次降臨之地，而在ウエンデル隣接的山中建立的古代遺跡，如今卻因人類再也無法接近而成爲魔物的巢穴。

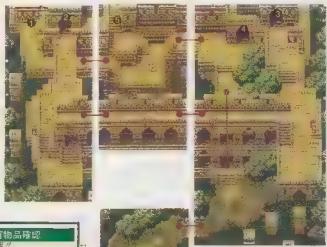

持有物品確認

不可或缺的東西

①シェイトの雫/Oマーマボットの油
 Oデーモンのツメ/△スペクターの種

在由光靈性的魔物所占據的遺跡之中，黑暗靈性的攻擊道具果然必不可少。另外，為了進行神獸戰，多準備一些マーマボットの油和デーモンのツメ也不錯。最後再準備一些可解神獸カワラックマのツメ的スペクター種更好。



ROUTE MEMO 1 ▼ NOW

在遺跡的中央附近，由於水位過深而無法通行，此時大可不必管他，先往遺跡內部前進，最後會發現一條秘線，以及放棄的2層機關。待機關解開以後，水位也會下降，即可通往遺跡中央，到達神獸所在。但是，此時千萬不可冒冒然突擊，要先到達倒屋閣中找到全的女神像再爲正統。

DUNGEON
光之古代遺跡

Drop
Item
Health
Attack
Defense

ONE POINT

在光的古代遺跡中
無法購得武器以及
防具

一向在其他神廟士
反的迷宮附近將商業品
袋等持有先方的子子子一
夕和、ニセフイヌ、
看來似乎對這個已經無
路可通的光的古代遺跡
也沒有辦法了！若此持
玩家已獲得不少金錢，
且持有武器防具其則未
從此關入手中購得時，
就必須麻煩一點，先至
其他迷宮的入口處購買
東西回去了。



金の女神像

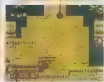
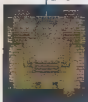

出現怪物

イタリタマ
ゴンの
セイレーン
クレムズ
シム
イト

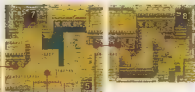

1 先無視於無法進入的通過

從入口往西北前進，會遇到一處通往內部的入口，但因水位太深而無法進入，此時即應先將此處忽視，繼續往其他地方前進，再看看是否有什麼方法可以將此處的水排開。待以後其他的謎題先解開後，此處的水即會流走，然後再回到此處之時即可輕鬆地進入其中了。





tion

2 讀取貼在牆壁上的紙條

當玩家到達遺跡的最深處時，當可在牆壁上發現一張紙條，其上寫著「掛在牆壁之上的2枚石…左為光，右為……」雖然不是很清楚，但這就是可以打開排水機關的提示。而其中的2枚石什麼的，指的應該就是前方不遠處的兩枚石板了，故先回到此處處理再說。



借用精靈們的力量

以光明和黑暗的精靈之力
來確保遺跡中的道路

在面對有2枚石板的所在之處時，首先調查右側的石板，精靈的環狀選擇機會隨即出現，而由於成為「左為光」，故在此選擇「ル」，亦，ワイルド，接著就會在當中出現新的通道。然後再來調查左方的石板，相同地，亦會出現精靈的環狀提示，但在此時應該選擇「ワ」這一點在紙條上的記載就看不清楚了……好吧，與光明相對者為黑暗，那就選擇代表黑暗的精靈「コ」好了！在選擇「コ」之後，只聽至又聽到有光線的聲音，此即為剛才所無法通過之處的排水管！而隨著排水管，其內的入口便會出現，我方則利用剛刷好的高純度封印即可。



BATTLE

頭目攻略

ライトゲイザー

HP 1000
XP 2000
EXP 5000
敵 1 隻

身為七彩光芒，其所具有極為強烈的閃光會在空中飄浮來去的光之神獸ライトゲイザー，其最痛惡的攻擊法就是使用ホーポール或セントビーム等光之攻擊魔法，而其最對人類的弱點則是會將我方全員變成モンスターリスカウ，當我方中此招式特效特別明顯者，即可就的外表而抓住哦！必須迅速加以「スクリーン」或足くすの「バネ」や「アポロ」的迴避回擊，若是玩家以魔法攻擊為主時，「クォーツ」和「ピル」的「F」十分有效，雖然其同樣效果的「F」的數量和時間的共通，不過，若是ライトゲイザー使用「クォーツ」的詠唱時，最好不要使用魔法，而應改為物理攻擊，除「クォーツ」中有人會使用「アンティマジック」或是「スロウ」的職來對其本身的魔法防護，另外，也不要「アンティマジック」或「スロウ」のうららから提升魔法的攻擊力



和防禦。相對地，若是採取以物理攻擊為主的話，攻擊的唯一重點就必須落在ライトゲイザー那身體中心的巨大邪眼之上，若加上「ブレイブ」和「プロテクトダウン」等魔法來提升攻擊力和降低敵方防禦力效果會更大當然使用異同效果的「ドレイク」の「イ」の種亦可。最後則要注意ライトゲイザー的身體在消失之時，則其「攻擊法無效」，此時可試著改用魔法來攻擊看。

Event

1【發生條件】打倒(集)各種獸 為取得有關黑暗神獸的提示而前往ベダン

在我方好不容易將7隻神獸打倒之後，大家突然憶起屬性共有8種，那麼神獸自然也有8隻，然而黑暗的マナストーン究竟

被喚到世界上的何處則尚無法得知。為了要購買新的裝備並打倒黑暗神獸的詳細，於是我方便計畫前往古都ベダン。



前往各神獸所在地時的フラーミー著陸位置

為了要將從マナストーン之中復活的神獸打倒，首先獸必須要到這各種獸的所在位置，但由於フラーミー並不一定能夠在神獸所在的迷宮之上降落，因此必須要尋找最近的場所降落。玩家可以參考以下的說明來移動。

土の神獸ランドアンバー

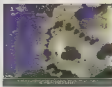

欲打倒土の神獸的所在位置，就必須在モールヘアの高原的異處降落。

水の神獸フイーグムント



欲打倒水の神獸的所在位置，要在アルテッ・武夫的岩石的遺跡等空襲了之後。

火の神獸サン・ビエ



欲打倒火の神獸的所在位置，則必須在灼熱的砂漠異處降落。

風の神獸ダンガード



欲打倒風の神獸，須從天かける遺蹟入洞的回來，此時應於ローランド降落。

月の神獸ドラム

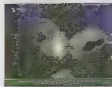

月の神獸的所在地是月夜の空の月讀みの塔，此時可在ミントス降落。

木の神獸ミスホルム



欲打倒木の神獸，則應在フンターの樹海の圓形小島地降落即可。

光の神獸ライトゲイザー



欲打倒光の神獸，必須在塔降落在「0」北邊附近的光的古代遺跡之中才行。

前往下一個目的地

NEXT PLACE

古の都ベダン



為了打倒黑暗神獸的所在，於是我方便於シキョウイア所食，乘著フラーミー至火山山頂，力以面的大島之上尋找古都ベダン。當在顯下見到ベダン之時，即可立刻在其秀的空地降落，然後再往東的進。

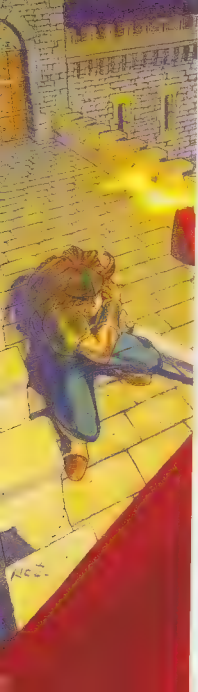

CHAPTER

6

冒險的終結

我們已經走了多久多遠了？
旅途中已經避過了多少人？
受了傷倒下，又再爬起來幾次？
現在，聳立在我們眼前的，
是一片宣告冒險終結的大陰影，
直到打倒它，收拾一切時
欣慰的笑容才
會出現在我們
的臉上吧？漫長
的冒險就此告終



冒險的

● 路上旅程的準備

攻略流程圖 幻界のジャングル▶ マナの聖城 最終決

從第 5 章

在最終章中，會由一名人稱「マナストーン博士」的ヘダグ人物口中，得知有關闇の神獸的真相，並且藉此了解下一個目的地。由此又分成三條路各自進行，到了聖城才再度會合，然後全體冒險者再共同迎戰。



角色個別的路線

為了應對奪去マナの劍的人，最終章中也出現分支路線，依照角色分成三條。

デラセDRアンジェラゲインDRセルロットホークアイDRリス

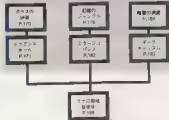

結束

SHORT STORY

生在過去時光中的ヘダグ人們說著，難帶、ウエンドルの闇の神官、以及光的城的預言中所記載的一群孩子之事；打倒闇の神獸，一行人更向冒險行進。他們終於知道，那些人才是奪去マナの劍的主謀者，也是引起世界危機的邪惡勢力。這股邪惡的勢力將神獸的最終形態之力凝聚在一身，意欲打倒マナの女神後佔據聖城。マナの女神的安危令人擔心，而失去了マナの劍的一行人，又有多大的勝算呢？命運的最終決戰終於到來。

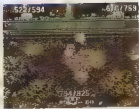

終 結

在古都ヘタン聽到了闇の神獸所在的地方，一行人便分頭前往各自目的地。有著最強的神獸之名的闇神獸，是一扇通向邪惡勢力的門，打倒神獸之後，圍繞著マナの劇的冒險就接近尾聲了：

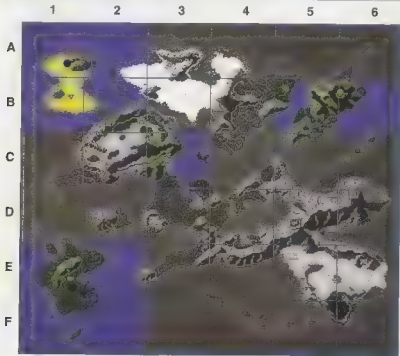

精靈 搭拉米的登陸地點

●闇の神獸

- ▼幻惑のジャングル
- ▼ガラスの砂漠
- ▼精霊の洞窟
- ▼マナの聖域

TOWN & VILLAGE

古都ヘタン [2-E]

FIELD

幻惑のジャングル [1-E]
 ガラスの砂漠 [1-B]
 マナの聖域 [3-C]

DUNGEON

時空の洞窟 [5-B]
 ドラゴンストール [1-A]
 ミラージュパレス [1-E]
 ダークキャッスル [6-B]

最後的神獸「闇の神獸」會依主角不同，所在處也有所變化：當然拉米的降落地點也會不一樣（請參考上述地點）。要是用其他的角色擔任主角，到另一角色的指定地點，會變得無法前進。此外，若有隊伍是從ヘタン走到幻惑のジャングル時，並不一定需要搭乘拉米。



POINT

職級轉換的條件

準準上來說，職級2轉職到職級3並非是一位必要的行動，在系統之上，以職級2來將準遊戲在職級2是有可能的。不過，在現實的考慮上，若是不進行轉級到職級3就想要生效的話，未免過於有勇無謀。而且，若是未將最強的角色育成或通過遊戲亦似乎有些遺憾，故在簡介轉職至職級3的條件。和

轉職至職級2的步驟起來，職級3的條件必較嚴苛，共有2個必要條件。首先第一便是至少必須要有Lv.38以上的等級，而第二個條件則是集取得各角色所定轉職的目標而相對應的轉職道具。最後再回マナストーン之前進行轉職即可。但此時神獸多半復活，該地點可變更為聖域中的マナ女神像。



職級轉換要點//

依照一般的冒險流程，要進行轉職至職級3的時期，大家早已得知了策略遊戲的基礎，然後在其場所進行攻佔之時，在打倒魔物之後若取得

「???」的種」，即可在眼前的魔法花盆之中轉職出所需的轉職道具。上述是以釣魚のシャッフル為例，說明轉職至最終職級的方法。

1 打倒バーバト後從其留下寶箱中取得「???」的種

首先是必須弄一面加強自己的等級一面打倒可憐的???的種的魔物，但由於打倒魔物不一定會出現寶箱，而寶箱中也不一定是???的種，所以玩家一定要有耐心。因為這也是職級轉換中不可或缺的過程。同時，在此也可使等級升至Lv.38。

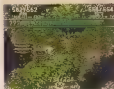

2 以旅館的魔法花盆將種子種成果實

在打倒魔物並取得了一定數量的???的種後，即可前往世界各個城鎮中的旅館，將種子種在魔法花盆之中，接著就會出現各式各樣不同的轉職道具。在此還有不一會會種出自己所需的道具，或幻想轉職的形態對應的轉職道具的賞格。耐心地完成此步驟。

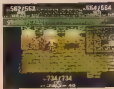

3 來到マナの聖域的女神像之前進行轉職

在滿足了轉職至職級3的條件之後，接著就要看神獸是否已經復活。若是的話，祈願マナストーン即已不存在，我方要在那裡進行轉職呢？此時正好想起以前フェアリー宮說過在聖域中的マナ女神像是由與マナストーン同樣的資料作成，於是轉前往聖域。

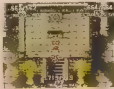

4 選擇欲轉職的類型

5 結束職級轉換

看調查聖域的女神像之後，フェアリー隨即出現，接著在左方所持有的轉職道具就會出現在道具環狀指令之中（先必須將之放入圓圈之內才行）。在此選擇所願的轉職道具後（依此轉職道具將會決定轉職後的下一級職級類型），即會開始進行轉職。另外要注意的是，依照玩家在職級2時所選擇者為光明或黑暗，將各只異種2種類型可供選擇。

當決定了轉職道具後，此一可進行轉職的角色即會發一盤片光刃包裹，而後即完成轉職。接著玩家亦可以同樣的方法來進行另外兩位角色的轉職，隨著轉職的完成，神獸系統可在以後陸續取得一些能夠將魔物或特殊攻擊，即可以在完成轉職後，玩家仍然必須進行使等級上升的工作，以便能將傳統的攻擊方式，而能便以後的戰鬥更為有利。

持有「???の種」的各種魔物

為了進行轉換並編成高而豪華的「???の種」，在遊戲的序章和中盤是不太可能得以取得的。不過，當玩家開始與阿魯巴地神廟間的戰鬥之後，持有「???の種」的敵人就會一口氣大幅增加，而使取得的機率飛躍性的提升。以下即為各地點中可能持有「???の種」的魔物一覽表，請玩家參考。另外，為了要有效率地取得「???の種」，在戰鬥進行中就必须多加注意。因為一見出現寶箱，即要寶箱中的物品就一定是去過後所打倒的魔物所持有，故若能持有「???の種」的魔物於手的話，自然就不可能會出現「???の種」囉！



ガラスの砂漠	幻惑のジャングル	暗闇の洞窟
ドラゴンスホール	ミラージュパレス	ダークキャッスル
ハンリスク	ラスターバク	プチティアマット
プチティアマット	ガーディアン	ゴースト
ラスターバク	バーバト	グレムリン
ガーディアン	レッサードーモン	レッサードーモン
グレムリン	ボルダー	ボルダー
レッサードーモン	パワーボルダー	パワーボルダー
ボルダー	カーミラクイーン	カーミラクイーン
パワーボルダー	ゴースト	ハイウィザード
ダークロード		
バーバト		
ハイウィザード		

魔版轉換表

當玩家在魔法花園之中播入「???の種子」後，就會種出各式各樣的轉職道具出來，此處將何種轉職道具各自可以對應轉職至何種類別的職業作成表格的對照表，可作為玩家種出轉職道具時的參考之用。另外，由於轉職道具總是一旦會土埋則必轉職至的職業道具，因此一定都是有用的轉職道具種出來，此時即可將這些多出的轉職道具放入道具的選單選擇現今之中隨身攜帶，並在戰鬥之中當做普通的道具來使用。至於其各位有何功效，則有待玩家在實戰中試驗。



角色名	轉職道具名	職別
デコラン	聖騎士の證	パラディン
	勇士の證	ロード
	劍匠の證	ソードマスター
アンジニア	祭司の書	アジュスタ
	農藝の書	グランデワイナ
	秘傳の書	アークメイジ
	ルーンの書	ルーンマスター
ケブイン	祭司の書	メイカス
	金銀の魂	ゴッドハンテ
	銀鎧の魂	ウォーリアモンク
	魔鏡の魂	デルウィムシユ
シャルロフト	咒響の魂	サスバンド
	聖水のこびん	ピシヨップ
	鹽のこびん	セージ
	灰のこびん	スクロマンサー
ホークアイ	金のこびん	イビルシヤーマン
	幸運のサイコロ	ワンダラー
	幸運のサイコロ	ローグ
	心のサイコロ	ニンジャマスター
リース	夜霧のサイコロ	ナイトブレード
	フリーシંગアメン	ヴァナディース
	明星のクサリ	スターランサー
	秘龍のクサリ	ドラゴンマスター
	グレイブニル	フェニールナイト

持有「???の種」的各種魔物

為了進行轉換至最終之而重要的「???の種」在遊戲的序盤和中盤是不太容易取得。不過，當玩家開始有獨自擊破敵人的戰鬥力後，持有「???の種」的敵人就會一口氣大幅增加，而使取得的機率飛躍性的提升。以下即為各地點中可能持有「???の種」的魔物一覽表，請玩家參考。另外，為了要有效率地取得「???の種」，在戰鬥進行中必須要多加注意，因為一旦出現裝備、新寶藏箱中的物品就一定是最後所打倒的魔物所持有，故若先能持有「???の種」的魔物打倒的話，自然就不可能會出現「???の種」。



ガラスの砂漠 ドラゴンズホール ✓バシリスク ✓ブチティアマット ✓ラスターバク ✓ガーディアン ✓グレムリン ✓レッサーデーモン ✓ホルダー ✓パワーホルダー ✓ダークロード ✓バーバト ✓ハイウィザード	幻惑のジャングル ミラージュパレス ラスターバク ガーディアン バーバト レッサーデーモン ホルダー パワーホルダー カーミラクイーン ゴースト	暗闇の洞窟 ダークキャッスル ブチティアマット ゴースト グレムリン レッサーデーモン ホルダー パワーホルダー カーミラクイーン ハイウィザード
---	---	--

魔紋轉換表

當玩家在魔法花園之中種入「???の種子」後，就會種出各式各樣的轉職道具出來，此處將所有轉職道具各自可以轉職至何種职业的表格作成左例的對照表，可作為玩家種出轉職道具時的參考之用。另外，由於轉職道具將是一定會出現的必轉職道具的所屬道具，因此一定都是有用的轉職道具種出來，此時即可將這些多出的轉職道具放入道具的理成選擇指令之中隨身攜帶，並在戰鬥之中當做普通的道具來使用，至於其各自有何功效，則將玩家在實戰中試驗。



角色名	轉職道具名	職級
デムラン	聖騎士の證	パラディン
	君主の證	ロード
	劍匠の證	ソードマスター
アンジェラ	祭司の證	チュエリスト
	美裝の書	グランデワイナ
	秘傳の書	アークメイジ
	ルーンの書	ルーンマスター
ケヴィン	祭司の書	メイカス
	金環の項	ゴッドハンド
	鎧鎧の魂	ウォーリアモンク
シャルロット	魔鏡の魂	デルフィッシュ
	咒壁の魂	キスバンド
	聖者のこびん	ビショップ
ホークアイ	強者のこびん	セージ
	灰のこびん	ネクロマンサー
	血のこびん	イビルシーマン
	幸運のサイコロ	コウタラー
	幸運のサイコロ	ローグ
リース	必中のサイコロ	ニンジャマスター
	夜暮のサイコロ	ナイトブレイド
	フリーシנגアメン	ヴァナディース
	明星のクサリ	スターランサー
	秘龍のクサリ	ドラゴンマスター
クレイビニル	フェニックスナイト	

考察

承受光明加護的戰士們

在頭目戰中依轉職的類別所生之不同戰鬥法



光的類型在職級 2 時，所修得的大多是屬於較保守性的魔法，但在職級 3 時，則可修得許多較屬於攻擊性的魔法和特殊攻擊，此處以從暗闇的洞窟開始直到ダークキャッスルのジェノア之一連串的頭目戰為例，以魔法和特殊攻擊為中心加以說明。

首先在暗闇的洞窟中會遇到的為黑暗神獸ゼーブルフアー，由於其弱點為光，故以テコラン或シャルロット兩人的セイントセイバー還全員術屬上武器攻擊，或以リースのマインドアップ提高魔法攻擊力，以アンジェラ、シャルロットのセイントヒーム為主攻擊為很好的選擇。

接下來再說到邪惡的伯爵，這傢伙的弱點為火，因此，若隊伍中有シャルロット在場的話，即使用フレイムセイバー；若アンジェラ在場的話，則使用エクスポード為主攻。至於其他的角色則無法針對其弱點攻擊。不過，以ホークアイのグレネードホーム、リースの召喚魔法不斷吟唱，或由ホーク

放出黑暗波動的戰士們



轉職為職級 3 的黑暗類型角色，全都可成長於卓越地攻擊魔法和特殊攻擊方面，不過，也由於各角色皆擁有許多的攻擊方式，無論怎麼能用皆為攻擊，因此 3 人一組的隊伍，其實全都仰賴一個人一個人的能力，而非互補幫助。是故，只有對於豐富的魔法和特殊攻擊均能運用組合的玩家，才能體驗到最有利的作戰方式。在此以與上面相同的頭目角色為例，間或參雜與光明類型的比較作一個完整地說明：

首先是黑暗神獸的攻略，由於牠屬黑暗屬性，攻對轉職為黑暗類型的隊伍即成為強點，在此首要任務即先不論損傷多少，以シャルロットのブラックカース、リースのプロテクトタウン或ホークアイの土とんと同等徹底的下掉其能力。接下來就交給在所有類型中武器攻擊排名 1、2 的僕役者テコラン或ケブイン來解決了！

接下來的邪惡的伯爵，針對其弱點火屬性攻擊的方式其實和光的類型差不多，但施

アイ、ケブイン等痛放エナジーボール來提高技巧率，再加上リースのパワーアップ施於ケブイン後，以ケブイン為中心作武器攻擊均是不錯的選擇。

在ダークキャンスル遭遇的第1位頭目為光屬性フルメタルハガー，對光明類型的角色們來說較不討好，故以武器作有效率的攻擊即為攻勢的關鍵。在此應以リースの能力上升系魔法、ケブインのオーラウェイブ或ホークアイのエナジーボール來提升效率為是。或是以リースの召喚魔法，ホークアイの特殊武器道具、アンジェラのダブルスペル、レインボードスト等無屬性的特殊攻擊來取勝亦可。

至於下一種遭遇のジェノア，由於會同時出現有其他的雜兵魔物，因此在此處的攻略方式就要著眼於必殺技上面了！在各角色所持有的必殺技當中，有的是對單體有效，有的則是對全體都有效，在デュラン轉職為バラティン之時，或是リース轉職為ブアナ

デイス之時，均可使用到全體的必殺技，使ジェノア和雜兵魔物兩者皆可受到損傷。在魔法和特殊攻擊方面亦是如此，尤其是在隊伍中有アンジェラ在場的話，當然是使用對全體的魔法。另外，リースの召喚魔法亦可攻擊全體，在打倒雜兵之時，連帶地還可以讓ジェノア不斷損傷。

以整體來看，轉職為光明類型的角色在與頭目戰鬥時，常需要切實地圍毆戰鬥。

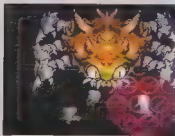

廣フレームセイバ則由シャルロット改為デュラン負責，再加上ケブインのエナジーボール的話，即可期待非常有效的攻擊表現了。

再接下來的對手フルメタルハガー由於具備光屬性，此種黑暗類型的隊伍即可充分發揮其價值，如由デュラン或シャルロットのダークセイバー附在ケブイン身上的類型，或是由リースのプロテクトダウン對敵施行後，再由ホークアイのブラックレイン、アンジェラのダークフォース運動攻擊，甚至用無屬性的兇器攻擊、エインシャント、召喚魔法等各種類型均十分可靠。

至於最後的ジェノア，則和光屬性相反，應完全無視於雜兵魔物，將攻擊集中在ジェノア身上，一口氣滅之。如以デュランのアイスセイバー、リースのプロテクトダウン，或是除造成損傷之外還有降低攻擊力作用的ホークアイ水とんの術、アンジェラのサンダーボルト均可獨當一面。若實在覺得旁邊或雜兵很煩的話，再補上リースの召喚魔法或シャルロットのデーモンブレス、ホー

クアイのブラックレイン或各種必殺技即可解決掉了。

無論是光明也好，黑暗也好，要想得到有效的組合就務必要充分統合各種要素的隊伍成員，並非一定要照此處的說明來實踐才行，重點是要把視各角色的長處，在這個從6人中選擇3位角色的「聖劍傳說3」中，只要能夠組成隊伍，就一定有適合的必勝法存在！





時光仍停留在過去的不可思議都市

古都佩丹 (古の都ベダン)

位在ブッカ島西南側の大陸南方，出售有優良武器的都市。我方隊伍因欲探聽有關黑曜神廟的消息而來到此地。然而，卻只見一幢旅館孤零零地立於此處……。



1 在旅館休息，並回到過去

只有一種殘破旅館的ベダン，不但看不到武器和防具店等，連個人影都沒有……；不過，其實這只不過是偽裝，在旅館過一晚即可見其真面目。



1 武器
 2 防具
 3 商人
 4 旅館
 5 商店
 6 神廟

ベダン (住宿前)



ベダン (住宿後)



SHOP LIST

● 環繞 150ルピ

商品名	価格
ネクラフ・ソラス	21870
カインバイアクロー	18670
メトホルの杖	18270
アミナホの杖	22900
シメテオフレイル	16080
リブリューナク	18670
デエタスガリバー	34670
アヨーラゴローフ	32800
バクテラントナイフ	32000
アエターナルソード	34370
シニキルニール	34270
シニキルニール	34135
シニキルニール	34470
カトニマニョク	33335
ホクシヨクニョク	32835
アケルタンスの杖	31735
カサタツレイル	32000
リベイントラース	34270

商品名	価格
ベリルアーンツツ	15070
ケミズルの杖	4670
バクテラントナイフ	3830
アササミのウェール	3630
カトニマニョク	3335
ワケ子のかまき	4870
ワケ子のかまき	8600
ケミズルの杖	7870
ホクシヨクニョク	7235
アケルタンスの杖	7495
シニキルニール	7200
ワケ子のかまき	8240
アケルタンスの杖	8430
ケミズルの杖	7495
ホクシヨクニョク	7200
アケルタンスの杖	7015
シニキルニョク	7800
ワケ子のかまき	8135



和為了打倒龍帝而出發的父親與英雄王見面

若是我的解任成員
牛有デコラン在場的話，
當在ベタン聽到リチャード王子（英雄王）和黃金の騎士ロキ等個人正在ベタン購買武器，準備前往打倒龍帝後，在防具店發現那人時，父親已死的デコラン就會情不自禁地大叫「爸！」，並且揮指他的性這痛必死的殺殺。然而，並不知道自己太大的壯中，此時已有預定的ロキ，當然覺得奇怪，卻還是路上見到龍帝的旅程，歷史依然沒有改變。

Information 1 在此有個被稱為マナストーン博士的人

當古都ベタン顯現出真實的樣子之後，即可與人們打聽情報，但經過整理之後，竟發現現在古都ベタン所得到的，全都是過去的事實，難道ベタンの時間還停留在過去之中嗎？

首先，最有利的情報，就是在ベタン鎮上住有一名人稱為マナストーン博士的人，此即為住在城西堡子中的學者，當與其交談之後，即可明瞭當時のマナストーン的位置。其中，若是玩家以デコラン或アンジェラ為主角時，就是在ガラスの砂漠，若是ケヴイン或シャルロット的話，則是在幻惑のジャングル深處，而若是ホークアイ或リース，則會

出現在暗闇の洞窟。

另外，還可得到的其他情報包括在魔法王國アルテナ以西的海上，有龍一族所居住的島嶼，而居於其上的龍帝正不斷地攻擊ベタン。還有在ウンデル的總司黑暗之神官ヘルガー叛變，被光的司祭敗後逃逸，以及幻惑のジャングル深處有極被稱為ミラージュパレス的廣大宮殿，以及ローラント北方島上有發發出光輝的美麗城堡，根據預言，這位城會在命運的王子誕生後被滅……等等。這些情報中，有些是立刻有用的，但有些過去的事情則只能幫助玩家對故事的來龍去脈更為了解而已，並沒有多大貢獻。

POINT

一定要探聽出マナストーン博士的信息

在ベタン和マナストーン博士對話，也是找到下一個目的地的條件之一，也就是說，即使玩家知道位置，但若不與之對話的話，也是絕對無法進入的。

前往下一層目的地 NEXTPLACE

ガラスの砂漠
幻惑のジャングル

暗闇の洞窟

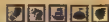

當得知正確的マナストーン時，即可依主角的不同而乘飛機一飛往不同的所在。在此，只要依據世界地圖上的光點即可找到目的地。

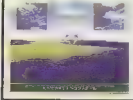
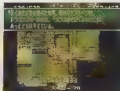

古都復興
TOME OF REVELATIONS

Dark
Light
Hazy
Angry
Crazy
Rest



「ガラスの砂漠」は、
アルテナ西方島に広がる
砂漠地帯の一角を舞台に
展開する。この砂漠は、
かつての文明の遺跡が
散らばる場所である。

この砂漠には、
出人意外的な
秘密が隠れている。
プレイヤーは、
この砂漠の奥深くまで
探索し、その秘密を
解明しよう。

用玻璃结晶的粉末所形成的沙漠

玻璃沙漠 (ガラスの砂漠)

由會反射眩目光芒的玻璃结晶形成白沙所覆蓋的沙漠・
占據了アルテナ西方島上的大部分地區・這裡是只有以
デュラン或アンジェラ為主角時向前方進入的地區。

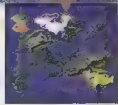

FIELD
玻璃沙漠

- Dust
- Sand
- Glass
- Crystal
- Rock

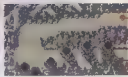

- 遺失品
- ハンリスク
 - グレイブ
 - ナイトブレード
 - グレイムリン
 - レクターデーモン
 - ホルダー



持有物品確認

不可或缺的東西

- ① ウィスプの像
- ② ハーバットのツメ
- ③ 光のコイン

④ ⑤ ⑥ ⑦ ⑧ ⑨ ⑩ ⑪ ⑫

この砂漠は、
古代の文明の
遺跡が散らばる
場所である。この
砂漠には、
出人意外的な
秘密が隠れている。
プレイヤーは、
この砂漠の奥深く
まで探索し、その
秘密を解明しよう。



食の女神像

ROUTE MEMO ▼ NOW

基本上是只有一條路，不過仍有不少岔路，但不易抵達之處；另外，女神獸之敵沒有女神像，被降臨之前一定要記得。

BATTLE

頭目攻略 ゼーブルス

HP: 8930
EXP: 7840
EXP: 10510
EXP: 1

三身一體攻擊而來的惡魔神獸，是
要一不小心即會遭到全滅命運的惡魔神獸。
首先在一開始是與左右？類面對戰，若是陣
伍中有アムラ在場的話，即可以アムラ
ボーン或セーブルスビーム不斷攻擊，再加之
セーブルスビーム或具同效果的バー
のツツ使武器附帶上光屬性攻擊即很有效。
至於ウィスプの像和光のコイン等魔法道具
，則應保留至將左右兩方打倒後，本體出現
之時再使用。當本體出現以後，左右兩方亦
會隨之復活，此時大可無視於其攻擊，而將
我方的攻擊力量集中在本體身上，除了アムラ
の魔法可持續對三方攻擊之外，另外再將



保留下來的ウィスプの像及光のコイン將全
部往本體身上招架。至於其攻擊則要注意的
有アンテナイマジック和デス・スベル，前者
會將我方附帶的屬性和能力提高等物，應
立刻補上，而後者則是命中即死的魔法，必
須立刻使用天使の聖杯復活才行。

琥珀沙灘

DUNGEON



龍神所住，為險峻的山岳地帶所包圍之洞窟

龍之洞 (ドラゴズホール)

在龍族之中，即使是靈敏的龍一具牠都會感到害怕的龍
帝，就住在ガラスの砂灘以北的洞窟中。在此我方將與
黑耀の騎士和紅蓮の魔導師再度碰面。

- Day
- Night
- Dawn
- Rain

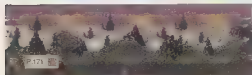

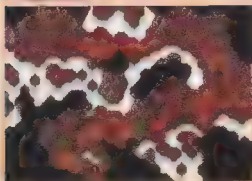

Event 【發生條件】
進入ドラゴンズホール

1 擋住我方去路的
黑耀の騎士

一旦進入了ドラゴンズホール之後，就會發現數次從我方面前消失的黑耀の騎士站在眼前，在說出此處禁止通過之後，我方隨即與之展開對戰。看來這次他是真的下定決心和我方一決勝負了！



若我方隊伍中有デュラン在的話

黑耀の騎士的真實身分竟是デュラン的父親//

若是我方隊伍成員中有デュラン在場的話，那麼這時便證明黑耀の騎士的真正身分，竟然就是デュラン的親生父親ロギ//黑又隴等基於愛才之心而將ロギ復活，並將之引入黑耀之中。如今，黑耀の騎士亦將將デュラン亦引入黑耀之中，正當デュラン的內心逐漸地被黑耀的波動覆蓋之時，黑耀フェアリー將其喚醒。最後當我方將黑耀の騎士打倒後，他會在對我方解救其祖父表達感謝後方消失。



BATTLE

頭目攻略

黒耀の騎士

本波稱為真會的騎士的アキラン之父，不但劍法高強，而且還會使用多種恐怖的必殺技。不過，由於他的必殺技只有在當他受到魔法或我方必殺技的重擊時才會使用，故在此教給玩家一個小技巧，那就是在進入戰鬥之前先於選擇攻擊畫面中的D/L選項中將必殺技設定為「禁用（使わない）」，接著就只要在戰鬥中使用一般攻擊並注意回復即可。當然，以パワーアップ等使攻擊力上升將更有效率。

HP	1700
MP	8510
シグ	1700
技数	無



BATTLE

頭目攻略

ツェンカー

在ドラゴンの洞窟再度出現召喚獸ツェンカー，雖然HP大幅上升，但基本上還是一樣，以アームズエッジ或ダイブキック等魔法和ノームの像、大地のコイン等物攻擊，再加上附帶「土屬性」的武器即可輕鬆解決。唯一要注意的攻擊就是會對我方造成全體損傷的エアブラスト，必須迅速回復。另外就是若採用武器攻擊的話，則只有在其降落到靠近地面之時方可作有效的攻擊判定。

HP	8818
MP	8830
シグ	5350
技数	無

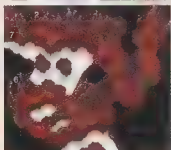
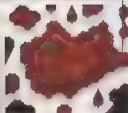

龍之洞

- Dust
- Heat
- Heavy
- Angry
- Dark
- Red

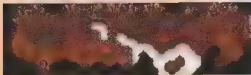

窟の女神像

ROUTE MEMO ▼ NOW

基本上的通行法則就是要先找到敵的陣地，將其附近的頭目打倒之後，然後就會出現而可以往下一區。另外，攻打頭目之前，最好先找到女神像記錄。



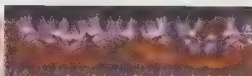

DUNGEON

- Sun
- Rain
- Snow
- Fog
- Cloud
- Rain

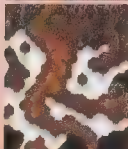
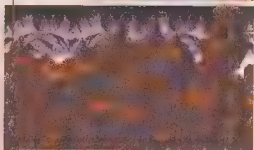

銀の女神像



BATTLE

頭目攻略

ジュエリーター

MAP 252F
EXP 7504
HP 7064
STR 1

この遺跡2階裏の崩壊の地獄敷。其攻撃力甚強。故最好隨時保持HP於一定的程度。然後再以サンダーストーン、アブラムシ、スターボム、等魔法或物理的道具來對付他。應該能較為輕鬆地解決了。而此時若隊伍中有ホークアイ在場的話，使用雷錘の術亦很有效。

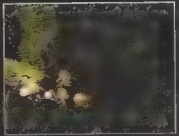

BATTLE

頭目攻略

フルメタルハガー

MAP 171F
EXP 5970
HP 5411
STR 3000

フルメタルハガー

（強格闘型）

ス

同效道具針對其弱點時

擊破可輕鬆獲勝。另外

、一些特殊攻擊如

ル

レ

ラ

ン

グ

レ

イ

ン

グ

レ

イ

ン

グ

レ

イ

ン

グ

レ

イ



DIVE POINT

最後之ラビ出現ク

進入ラコンスホール之後，即會有此處全為強敵的體感。像隻フランクリン、雖然十分可愛，但牠的不只有半個身子而已，實力直逼頭目。不過，若打倒後，亦會出現寶箱。



龍之洞

- Sun
- Moon
- Wind
- Fire
- Water
- Elec



1 打倒無數的魔物之後
通路才會打開

在ドラゴンズホール中，共有
2處是必須將不斷出現的敵人打倒
之後方可前進的，一處為紅蓮的魔
導師出現之處，另一則在宮殿中。



ブルーノクター
ダークロード
グレイブ
マイクニード
デスマシン
ブチドラゴン
フロストドラゴン
ブチティアマット
グレートデーモン
ブチドラゾンビ

謎の女神像

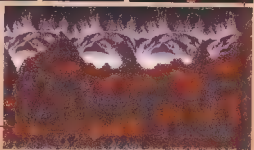

ROUTE MEMO ▼ NOW

將過去歸來的龍珠
魔物一一打倒後到前
進，於女神像
處記錄之後再
往別處。最後
是移動到地
將不斷出現的
魔物完全打倒
之後，方抵達「
紅蓮的魔導師
所在的宮殿」。

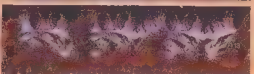

DUNGEON

Swirl
Ken
Gasha
Agiya
Daru
Fudo

Event 2 【發生條件】 進入移動地板之中

得知龍帶已成為龍獸的最終形態

當我方隊伍來到某處會移動的地板之上時，紅蓮的魔導師會突然出現，並告知我方龍帶已因我方打倒了8隻神獸，而將神獸的能量完全吸收，轉換成最終型態後隨即成長而去。難道我方這麼努力地打倒8隻神獸，竟是完全

被龍帶所利用，反而使他更為強大嗎？

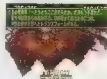

打倒
警將紅蓮的魔導師

若是我方隊伍中有アッシュの龍

若是我方隊伍成員中有アッシュ在場的話，那麼當他一見到紅蓮的魔導師，自奧伊不得生吞其血肉，厚食了必將紅蓮的魔導師和龍帶打倒的決心。可惜，紅蓮的魔導師並不是アッシュ的預言，只是放出了無數的龍球與之後隨即消失，更是アッシュ沒半個機會，亦使我方欲將之打倒的決心更加堅定。不過，目前之要務還是得先將這些龍打倒才是。

Event 3 【發生條件】 來到舞台之上

龍帶為狙殺マナの女神而前往聖城

在我方最後好不容易到達龍帶之前時，龍帶正以吸取了神獸能量的マナの劍變身為其自稱的「超神」。不過，龍帶隨即現出痛苦之神色，原來是マナの女神出力阻擾，得知マナの女神尚未死的龍帶即趕往聖城準備親手殺死

女神，而留下我方與紅蓮的魔導師對峙。



發覺要生食紅蓮的魔導師的肌肉！？

若是我方隊伍中有アッシュの龍

若是我方隊伍成員中有アッシュ在場的話，那麼當見到紅蓮的魔導師出現時，則會對其大叫「把我母親帶來！」。然而，紅蓮的魔導師僅是在告訴我方龍帶已因マナの劍而轉變成神獸的意義而隨即消失，根本對アッシュ的號叫置若罔聞。若是不趕快逃上去的話，不知道這的女王的生命是否會有危險呢？

DUNGEON
MAP

- Turn
- Item
- Map
- High
- Crates
- Rest

BATTLE 頭目攻略 紅蓮的魔導師

HP 14700
EXP 10540
EXP 1417
EXP 5

魔力的魔法更為高強，較高アッシュ魔法魔法師的紅蓮的魔導師，會使用變化多端的精彩魔法——向我方襲來，而其魔法防禦又甚高，還會將地水火風等自然屬性的魔法攻擊轉化為自己的HP，因此我方勢必陷入一番苦戰。不過，並非完全不能使用魔法攻擊，以光屬性的セイントローンとホルン、以及無屬性的グランドロマン、フース和ホークアイの召喚魔法及陷阱攻擊等特殊攻擊亦可發揮極大的效用。玩家應多多利用。如果能再以マインダッ

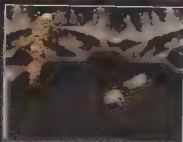

或ローンの讓使紅蓮的魔導師的魔法攻擊力下降的話，對作戰將有莫大的助益。至於突進方面，若是玩家須以武器攻擊為主要的話，那麼，使用パワーアップ等亦多少有些幫助。惟萬能使用地水火風的各種魔法，來附加屬性，切記！

Event 【發生條件】
打倒紅蓮的魔導師

4 聽紅蓮的魔導師敘述其與龍帶的相見

當紅蓮的魔導師被打倒之後，不敢相信自己竟會被打敗的紅蓮的魔導師會再度站起來，然而他亦了解到自己已沒有再戰的能力，於是就開始敘述他如何碰到龍帶的經過。原來紅蓮的魔導師以前的魔法亦非常地糟糕，所以他當初也是如何送出來的一股從アルテア開始踏上旅程。而當其在ドラゴンズホール發現到龍帶的屍體

時，就接受了感應而至的要求，將自己的生命分一半給龍帶，以換取強大的魔法力量。其後即為了要使龍帶完全復活而展開連串的行動，從侵略フォルゼナ，解放マナストーンの船隻，到搶奪マナの劍等皆是為此之故……說完之後即以其殘餘的魔力自盡身亡。這又是一個因被黑暗的力量所惑的悲慘故事嗎！



若是在隊伍中有アンジェラの話
而當她落淚

若是我方隊伍成員之中有アンジェラ在場的話，在打倒紅蓮的魔導師後，即會在隔日的出口見到已恢復正常的理的女王。但是，對於被操縱之時期的事件一點記憶也沒有。反過頭她輕聲吐氣アンジェラ之水，豐制自己出現在從未到過的地方而不覺，反過頭她輕聲吐氣アンジェラ是否又在玩弄，魔她每天操心地在女神之前祈禱……此時方如母親心情的アンジェラ，了解母親只是表面冷淡之後，當場無語的吐舌了……

MAP▶ P.126

ETURN

魔法王國亞魯迪那



Event 【發生條件】重賞的換至アルテナ
接受女王的鼓勵

當畫面轉換回アルテナ之後，懸念自己所作所為的理的女王便深深地反省自己，當對子即將出征討伐龍帶的我方給予衷心地鼓勵。

if

若是在隊伍中有アンジェラの話

因見到公主成長而喜的水セ和ヴィクター

若是在我方隊伍成員之中有アンジェラ在場的話，當料理的女王的左右手水セ和ヴィクター又換之時，對方就會對アンジェラの成長表示贊許，認為アンジェラ已成為一個足以繼承女王大任的大人了。



if

若是在隊伍中有テュラン的話
而對アンジェラ的心意
告白喜歡テュラン的心意



若是在隊伍成員之中有テュラン在場，而沒有アンジェラ的話，那麼當我方攻陷的女王的對話結束後，高爾站在後方的アンジェラ交談時，アンジェラ就會對其了母親一般的テュラン說「我喜歡你！」，接著就會對アンジェラ對テュラン擁有的可愛樣子嗎！

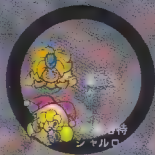

FIELD

ベタン以西の廣大密林

幻惑叢林 (幻惑のジャングル)

此處為位在ベタン由西往北延伸的廣闊叢林，其內的樹木還具有迷惑入侵者的不可思議力量。若是玩家以テュラン或シャルロット為主角時，則須踏入此地：

幻惑叢林

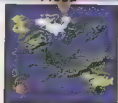

善用精靈們的力量

以ドリアド之力消去雜木

在進入幻惑的ジャングル後，應盡快移動到迷宮的左陣地，據城之後則會出現精靈的環狀選擇格。在此選擇選擇「A」，如此會幫助我方自由地移動於迷宮中。雖然迷宮的通路並不多，不過，在進入迷宮之前，記得要先在女陣地紀錄檔。

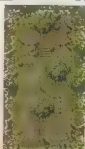

持有物品確認

不可或缺的東西

心ウ・スプの書

0バーハボトのツタ

因為此行是要回

聖地神聖手帳，所以

必須有真光之攻擊魔

士に光之クロスブの

保護和具セットセ

イバー。結果的バー

デーの...

- Sun
- Hair
- Hair2
- Kage
- Dango
- Dec



出現魔物

ラスターバク

ガーディアン

ワグワグ

ウルフタヒル

グレートラビ

ボルダー

イビルシャーマン

レーザーデーモン



1 依正確的選路
向內部前進

從ドリアド打開的通路進入之後，就是迴響地區，一旦走錯則回到原處。因此，必須依通過時的重要聲音來判斷。一旦走對，即會響起清脆的響音；若是走錯，則會響起呼嘯的風聲。



ROUTE MEMO ▼▼NOW

從河流中倒映之石橋，即可達女神像所在之處，在此將「ドリアー」之力打穿通往深處的通路並記錄後前進。然後由水鏡並通過海關地區，來到北邊最暗通敵之所在。

狼の女神像



FIELD
幻獣

- Green ■
- Water ■
- Enemy ■
- Object ■
- Dark ■
- Red ■

Event 1

【發生條件】
打倒セーフルファー

在森林深處發現
ミラージュパレス
的宮殿

將黑暗神獸打倒後，即可見到一座戰狀的建築物，此即為ミラージュパレス了！待取得打倒黑暗神獸才出現的黑暗中之「幻想の鏡」後，即可向發現宮殿的方位，亦即北方出發了！



Event 2

【發生條件】
畫面切換

以幻想之鏡
讓死を喰らう男現身

來到最北國之邊，若在此使用幻想的鏡的話，死を喰らう男就會出現，並告知叛國的通士已成為神獸之最終狀態：看來我方若不趕快阻止的話，後果不堪設想。但首先還是要先解決眼前的敵人再說！



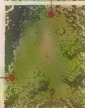
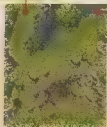

金の女神像

ROUTE MEMO ▼ NOW

打倒深地神獸後先往西，再往北先到靈騎士使用幻獸的洞，即可將幻獸召喚為一體的死を喰らう男騎士，將之打倒後即可進入宮殿。

BATTLE
頭目攻略
ゼーブルニア
 參照P171
 潛伏於森林深處的黑暗神獸，請依P171所記打倒之。

幻獸森林

- Dark
- Keen
- Neutral
- Angry
- Distant
- Rest

BATTLE
頭目攻略
死を喰らう男

HP	12600
MP	8310
EXP	1290
掉落	-

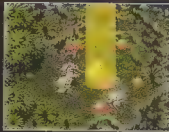

驚人矯健的妖魔死を喰らう男於戰鬥之時會分出兩個分身攻擊，但因我方的攻擊有效判定值為其本體，因此一定要找出其本體來攻擊才行。在此提供兩個方法，其一是以對全體之魔法或必殺技攻擊，看那邊會受傷即是，另一則是觀察其是否會

吟唱魔法，惟有本體才會吟唱魔法。待確認本體之後即可集中攻擊之。而由於其弱點在於光，故可使用此類的魔法和道具確實地與其重創。另外，不斷使用全體攻擊的魔法和必殺技，或是將其

3個分身全部壓在一角攻擊，也都是可以確保不會攻擊的方法。

DUNGEON



本應十分繁榮的謎樣宮殿

海市蜃樓宮殿 (ミラージュバレス)

在幻惑のジャングル中不斷湧出令人不快黑暗氣息的謎樣宮殿，一如其名，凡踏進此處常會受其困惑。而假面的道士正在狂氣與混亂叢生的宮殿深處等待我方。



1 回到光之神殿了嗎？

在進入ミラージュバレス之後，會突然轉移至光之神殿之中，光的司祭在對我方說出「太好了，你們平安回來讓我享受殺人之美！」隨即變身為魔物襲來。在此，我方只須將魔物全部打倒，即可由左側門離開。

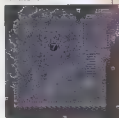
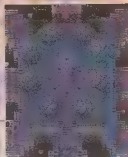
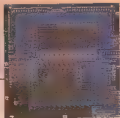

ドクラの像



2 接觸ドクラの像以打開通路

以ドクラの像為中心，在玩家将除了往北的6個方向之事件通過後，方可向北。





躍上有機關的地板 以打開門扉

在右上方的前端可見一
封閉著的門扉，若想要將此
門扉打開的話，就必須往
上方通路前進，找到一處四角
形的灰色地板，此即開門的
機關。

ROUTE MEMO 1 ▼ NOW

若想要繼續前往通路，就必
須往上方通路中除東北以外的
8個地區的事件，寫明事先通過才
行，至於其順序則不限。

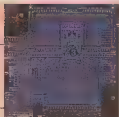

出現地點

カビミラク
ネクロマンサー
バグパイプ

テスマシ
グレートデーモン
ゴースト
シーサーベント
サハギン
ニードルバード
タースマタンゴ
ボロビリンリダー
ギガクロウラー
はつくんとカゲ
はつきりオタマ
はつきんドラゴン
ダックジェネラル
ニンジャマスター

ROUTE MEMO 2 ▼ NOW

從碼頭往右上方進行的通路
，於進入門扉後，即知道一處有
似無盡的樓梯，坐在此不要懷疑
，一直向上到達終點處通過此處
的唯一方法。

若果隊伍中有ケグイン的話

雖然カール出現
但不可隨地而去

若是在我方隊伍成員之中有ケ
グイン的話，那麼在覺醒無盡的
樓梯之時，カール一會就出現，
並引導我方向了走，但其實這是一
個陷阱，若是跟著他的話，就真的
會陷入惡夢之中，必須再度向上
攀登才可離開了。故此若不願
不要受其誘惑，繼續上爬才是通過
此地的正途。



4 將通路上燃燒的 熊熊火焰消除

進入右下方的通路時，便會看到
一段熊熊的烈火阻擋去路，在此不要
慌亂，只要將於此出現的魔物全部打
倒之後火焰即會消失。





打開內置有「災難」的寶物

5

進入左下方的通路之後，隨即會轉移到一處往地下延伸的洞窟之中，而通過此洞窟的條件則是要將洞窟最下層中，裝有「災難」的寶箱打開，雖然洞窟從地圖上看來十分簡單，大多是只有一條路直走而

已，但某些地方於進入之後便會南北向皆遭到封閉，此時就必須要對其中的魔物完全打倒才可離開。而相對地，也有些地方是對魔物完全打倒後反而會封閉起來，故一定要小心分辨。

BATTLE

頭目攻略

ギルターバイン

在東邊的通路中等待著前方的植物妖怪ギルターバイン並沒有特殊的弱點，而以魔法攻擊較為有效，無論地水火風均可。另外

シールド、ダブルヘルム、無屬性魔法、是召喚魔法、陷阱攻擊等，特殊攻擊約十分有效。至於以武器攻擊為主的玩

家，則仍是和以前一樣，使用パワーアップ或ドレイクの寶石等將攻擊力提高便可。打倒之後，東邊通路即會通達。

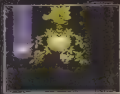

DIVE POINT

在ドロクロ的像進行記錄

ロミラー、シュバンス中，無敵的ドロクロ的像，具有和羅的女神像同樣的效果，故在靈廟的迷宮之中，一定要以此為中心，隨時回來記錄才行。



DUNGEON
海市蜃樓何處

- Door
- Sign
- Wall
- Light
- Crates
- Road



ROUTE MEMO 3 NOW

在東邊的通路之中，潛伏著會襲擊ギルターバイン，將之打倒以後，依然是和打倒所有的頭目相同，會將前方的HP和AP安全回復，因此，一開始就跑去東邊的通路與ギルターバイン決戰，顯然是不智之舉，畢竟在其它通路若不多過點，而HP和AP已有並消耗之時再戰，否則打倒ギルターバイン就沒多大意義了！





對アストリア的 所有亡靈說話

當玩家進入了西北方向的通路後，隨即會轉移到湖畔的村アストリア東北方的小屋中。此通路的目的地，當然就是要從アストリア離開，其方法就是和向村中來回的所剩村人之亡靈說話。為什麼說「說話」呢？因為此處的居民在與之交談時完全沈默無言，因此也不可能得到任何的情報，但還是得要繼續進行與所有的村人說話的工作才行。在我方回要與所有的村人說話，而在村中來回尋找時，應可在旅館的左側角落發現一名似浮在空中的奇怪商人。在我方於村人說完話後，此商人便會消失。最後，我方可在轉移的房間中找到他所變成的魔物。

- Don
- Air
- Heavy
- Aqua
- Dance
- Fall

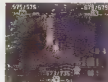
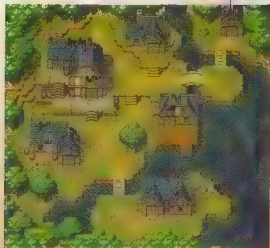

BATTLE 頭目攻略

ジエノア

進入新通路的後，可注意深處找到頭目ジエノア，以水屬性針對其弱點攻擊即可簡單地打倒。若是在隊伍中有アンジエラ的話，

HP : 1137
MP : 8260
LVL : 3399
EXP : -

可使用オガス、アイススマッシュ攻撃，魔法道具則是水のシールド，加上アイスセイバー的話更



有效。若最保留道具的話，可能就要有長期戰的準備！



7 一面戰鬥一面移轉直到通過為止

當進入東南方的通道後，即會轉移至台下的草原，若將此處的敵人全滅的話，隨即會再轉移至天かける道。若再次同樣的方法將敵人

全滅，這一次則是轉移至ワダの樹海……。總之，只要依此方式一次次地轉移，再將敵人全滅，最後即會回到原處。



8 必須要通過正確的門扉

進入面側的通路之後，即會立即轉移後前面有 2 個入口處的小房間之中，而欲通過此通路，則必須要走到正確的入口才行。首先，在此處的正确記憶是右側的入口。進入之後會到達一處前方有 3 個入口的房間，於此所應

走入中間的門扉中，然後即會看到在此等待的頭目シエノア；將其打敗之後才能回到原先的入口處。至於玩家若是在前面的房間中選擇門扉的話，就會立刻傳送回入口處，而必須要再一次地挑戰才行。

BATTLE

頭目攻擊

ゴウヴァ

HP	112
EXP	9950
LV	8133
EXP	4

一看即令人連想到遊戲的累積屬性妖怪ゴウヴァ，其特點自然就是累積的相反，失明。因此，無論是以セントセイバー、ホーリーボール或是ウスの像、光のコイン來攻擊，效果均非常良好。另外，使用石塊魔法或是指環攻擊等特殊攻擊方式來對付亦十分有效。若是之前即以プロテクトタ



タ使其防禦力下降的話，更能一舉給予重創。若是玩家以武器攻擊為目的的話，則必須將其下降的時機確實攻擊，最好是先以セントセイバー或バーバサのメタ來使其將附帶之光之屬性，如此一來，即使不用魔法或魔法道具攻擊，亦能使用必殺技將之輕鬆解決。

9

將所有敵人打倒以使通道打開

在結束 B 方向的通路後向北前進，即會轉移至一片黑暗之中。在此會有無窮的魔物向我方襲來，必須一一將之努力地打倒才行。而後，隨著「WIN！」的出現宣告我方勝利，向北的通道亦會打開。

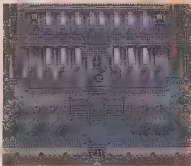

10

拉下機關以使新的通道出現

此一地區為宮殿內機關的運送陷阱，首先必須要到 S-3 處將其按下，接著才會在地下出現 S-1。將之亦按下之後，於中央右側的房間之中即會出現通往北的新通路。



銀の女神像





隊伍之中有シヤルロットの話

霍全郎之力
說服ヒース

若是我方隊伍成員之中有シヤルロット在場，那麼就如書對在遊戲深處等待我們的ヒース發出希望其離開回到正途的呼喚，可惜沒有效用。

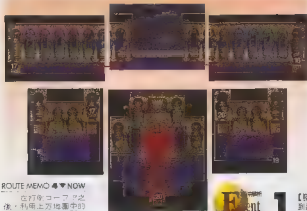

ROUTE MEMO ◆▼ NOW

在打倒コアファの之後，利用上方地圖中的起點過橋轉彎後即可見到假面的道士。

Event 1

【發生條件】
到達宮殿的最深處

假面的道士已經轉化

當我方到達宮殿最深處後，使用マナの劍成為神祇之最終形態的假面的道士，因受マナの女神光之波動的阻擾而飛行聖域欲將其狙殺，而留下ヒース與我方對峙。

Event 2

【發生條件】
打倒墮ちた聖者

了解假面的道士的
真正身分



打倒墮ちた聖者之後，再與恢復正氣的ヒース對話的話，即會得知假面的道士原來就是與光的司祭一同統治ウエンテルの蘭の神官，同時也是ヒース的生父。當年假面的道士為了拯救一名少女的性命，不惜使用禁咒的黑暗手，然在解讀此咒法之時，少女已回天乏術。而假面的道士則因使用此禁咒手法而被聖都流放，同時又因咒法不完全而使得假面整個失去，雙重打擊之下，黑暗陰魂侵入心智，墮落入因而誤入歧途。對着初聞此一悲劇故事的我方隊伍，ヒース又繼續說道，他已盡力想使父親恢復以前慈慈的心腸，然而欲不可得，父親已用轉生之秘寶而變身為ダークリッチ。得ヒース告知其內心矛盾，希望我方打倒其父親後，隨即自決。

BATTLE

頭目攻略

墮ちた聖者

墮ちた聖者即為光之神聖中的神官ヒース被黑暗所染的哀愁，會使用不但可與我方重創，還會使全體成為極精靈的火焰以及有沈默效果的マルドゥーク和召喚ヨルムスカンド前來的召喚魔法，再加上其拿手的ホーリーボール等尤屬性攻擊魔法，我方必定會陷入苦戰之中。更難纏的是他居然還會使用ヒールライト大幅地回復其HP，要是讓我方放棄棄業。其中，回復所需的ちびっこハンマー或マーマボトの油及ボトの油務必記得隨身攜帶，而攻擊之時，則務必全力以赴，エイムショット或ダブルスベル、レインボウ、召喚魔法等皆不用毒氣，但連續不斷地使用目前所學的特殊攻擊或魔法中最強者，再加徹底地應用增加我方和降低對手能力的魔法或道具，方能獲得最後勝利。





DUNGEON

通往ダークキャッスルの漆黒洞窟

黑暗洞窟 (暗闇の洞窟)

在ローラント北方島嶼南側開口の洞窟。一旦進入其中，即會被黑暗包圍而看不見任何東西。然而，此處卻為我方所必須打倒的黑暗神獸復活之處！

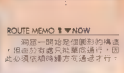

グレムリン
ケルベロス
レッサーデーモン
ブラッディウルフ
カーミラグイーン

DUNGEON
監獄洞窟

Dark
Kun
Narciss
Angel
Diablo
Pheo

ROUTE MEMO ▼▼NOW

洞窟一開始是個圓形的構造，但由於有牆只從單向通行，因此必須依順時鐘方向通過才行。



接觸邪神像以使洞窟內大放光明

打倒黑暗神獸之後，再往洞窟深處走的話，就可以在右側的小房間中發現一邪神像，在此對邪神像加以調查，洞窟即會大放光明，並且這也是使邪神的伯爵出現的條件之一。



2 發現邪眼的伯爵

在接觸邪神像之後，再繼續往洞窟下方前進的話，就可以發現邪眼的伯爵正站在懸崖邊。不料，邪眼的伯爵竟從崖邊緩緩下降，慌忙追來的我方也只有跟著他下去了！



金の女神像

Event 1

【發生條件】
潛至洞窟最深處的小房間中

了解邪眼的伯爵與邪惡的企圖

當我方自懸崖落下之處，會在落下之途再度與邪眼的伯爵相對。此時邪眼的伯爵便會告知自己是魔界的住民，為了一雪自己當初被マナの女神封閉在黑暗世界之雪而回到現世，希

望將現世化為魔界，再將魔界之王家的貴公子迎接前來奪計畫即將實踐，不能讓我方破壞，隨後即進入戰鬥之中。為了不使他們的計畫得逞，一定要將之打敗才行。



BATTLE
頭目攻略
ゼーブルフナー
 參照P171
 潛伏在洞窟中的黑暗神獸，其能力和在ガラスの陵洞中者完全相同，請參照P171頁的攻略。



全の女神像



ROUTE MEMO 2▼NOW

打倒冥暗地圖之後，首先必須先往前面的金女神像處進行回復和記錄，接著再於從離開神像後進上出現的邪眼地圖，將之打倒後，則會回到原先打倒冥暗地圖之處再開此步，以此一來在金女神像所在處右側的地區就會出現一定通往ダークキャッセル的透明通路。



DUNGEON
LEVEL 10
邪眼地圖

- Door
- Key
- Item
- Angel
- Death
- Rest

BATTLE

邪眼の攻略

邪眼の伯爵

具有讓人看了不舒適之權眼目的魔眼—邪眼伯爵，在一進入戰鬥之時，最好先立刻與身一同變來時方—のサイード和ブラスア—の邪眼打倒，若是未注意的話，可能會受很大的損傷而不自知，因此，一開始就應使用強力的封全神魔法或必殺技。同時，由於邪眼伯爵的弱點為火，所以エグゼクティブドット或フアアール、火ごんの術、サ

HP 1594
EXP 8516
Drops 1283
Exp Rate

マウンダー、
重攻撃のゴ
—の魔眼が
再加上
ムサイ—の
弱屬性、以及
召喚魔法等特
殊攻撃可事半功倍。至於
應注意之處則是經常保持
HP滿點的狀態，以免在擊
倒ゴーストロード和サイ
ド、エイブ的連續攻擊而減
滅，千萬不要吝惜於使用ヒー

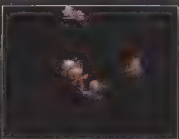

ルサイード或水の魔法等弱
點的話，則以マインドマウ
成バトムの種等邪眼
伯爵的魔法攻擊力減弱，
即可較為輕鬆地將其解決掉
了！

DUNGEON

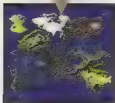

志在魔王的黑的貴公子居城

黑暗城堡 (ダークキャッスル)

通過暗闇の洞窟深處裡，即可到達企圖將現世變成魔界的黑的貴公子居城。本來此城是被稱為光之城的美麗城堡，如今為何變成這樣呢？在此將可得到解答。

出現魔物

メークロード

グレートデーモン
ゴールドユニコ
エレメントソード
イビルシャーマン
カーミラクイーン
パワーホルダー



1 將敵人全滅以消除冒出的火焰

進入城堡以後，由於正面的門扉緊閉無法進入，故必須由左右方的通路前進。當碰到阻擋去路的火焰之時，則將此畫面上的敵人全滅之後大多即可通過。待於左右的小房間中將看守的グレートデーモン打敗之後，通往2樓樓梯前的火焰即可消除而可向上前進。



Action 2 轉動機關以打開門扉

將左右兩邊房間のクレートデーモン打倒之後，即可上到2樓。在此雖然看似無路可走，但卻有重要的事需要做，玩家必須要將一樓正門扉正上方位置的機關加以調查轉動之後，下方的門扉才會打開，玩家也才能繼續深入。

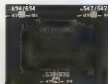

Action 3 從陷阱下落並到達地上

當玩家通過ACTION 2 所打開的門扉之後，即會到達一處看似王座房間的地方，但是房間中卻一怪人也沒有。若玩家繼續前往至椅子之前，即會由陷阱落入地下：



ROUTE MEMO 1 ▼ NOW

在グークキョウスル之中，雖然十分廣闊，但並非是複雜難解的迷宮，玩家只要依照此處的指示，想要到達城裏之處並不困難，唯切記一定要在女神像處記憶即可。

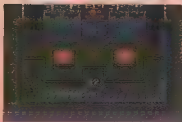

闇の女神像



BATTLE
頭目 救路
フルメタルのバグ
 参照P175

在關之陣中，敵方的フルメタルバグ。其取捨方式和在不變エゾ文本一也。出現者相同。請參照P175頁。

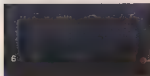

DUNGEON
 圖鑑

- Drop
- Save
- Enemy
- Appl
- Charite
- Rec

BATTLE
頭目 救路
ツェンガー
 参照P175

在關之陣中，敵方のツェンガー。在不變エゾ文本一也。出現者相同。請參照P175頁。

銀の女神像

須注意的魔物ダ

●パワーホルダー
 具有一隻邪惡的球狀魔物「パワーホルダー」。由於會時時即死魔法ルーレット・アス。再加上不具任何屬性，故當其出現之時，最好利用武器先將其打倒後再想想辦法對付其他的敵人。



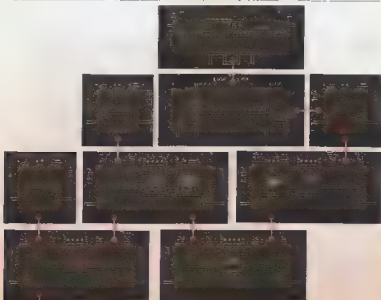

4 將機關拉桿拉下 以開啟通往下一區的大門

在落入地下雷並將フルメタルハガー打倒之後方得以繼續前進。而在地下室中必須將門旁的拉桿——拉下才能通過，但若是未將敵人全滅的話，可能拿著武器會不方便拉拉桿，因此，最好是先攻擊敵人再說。



BATTLE
頭目攻略

ジェソア 阻攔我方路線不交
 機關之路的ジェソア
 參照 P 185 請參照 P 185 打倒之。

ROUTE MEMO ▼ NOW

在隨著操作拉桿方向不斷前進的地下室中，置有數個寶箱。在取得之後務必記得隨身攜帶。在地下將ジェソア打倒之後，其後就會出現樓梯，使我方得以回到城中，並再度向城堡的最上層前進。

Event

1 【發生條件】
進入城的右側尖塔

美獸為了守護黑的貴公子
而現出真面目攻來

當我方來至城外的右側高塔之中的小房間後，即可看到在此等待我方的美獸。此時為了報殺父之仇的リース，以及為了一等好友イグル被殺的ホークアイ紛紛質問。然而，美獸卻一點也不為所動，僅對我方隊伍能夠拔取mana的劍並將神獸一一打敗的實力表示讚揚。隨後，為了守護黑的貴公子，而寧願以其身代替的美獸即現出其真實面目向我方隊伍襲來，而進入我方與美獸的最後決戰之中。



ROUTE MEMO 3 NOW

飛到頂端的塔頂上後，首先必須將迎面襲來的ノンカー打敗，然後忘卻其攻擊，途中會看到一座通往上方的樓梯，但此時切勿急進行，將打倒右側的美獸之後方可再向上。



BATTLE
頭目攻略

美獸イザベラ

正如其名所示，美獸就是一只由褐色美艷的皮毛所包圍的美麗卻十分兇暴的獸類。以快速的身法翻弄我方於股掌，再以銳利的爪子向我方襲來，同時此爪上還附設有ムーンセイバー，意圖讓我方所受的損傷紛紛轉變為美自己的HP，以進行長期戰鬥。不但如此，美獸的HP本來就十分高，是敵為了耐守其ムーンセイバー更動其力，我方應使用アンデッドマンタック或スペクター的種來使其セーブ無法解除。同時，由於美獸亦會使用ボイスエッジ讓我方變成殘精靈，因此一定是亦須備有ダメージボットの油，盡くすのムーブ或ちびっくハッチャー以備迅速恢復。至於我方對其的攻擊方式，則以針對牠的

HP 1551
EXP 10540
LVL 1417



弱點（水）來下手最佳。美獸亦会使用ムーンセイバー、アイスマジック、ホークの術，或具有同樣魔法效果的道具則十分有效。而有時，在戰鬥中，美獸亦會突然把回小貓的牌子休息，此時一瞬間上使用武器攻擊亦是一個不錯的方式，只要防止牠再度使用ムーンセイバー時即可不用擔心。

DUNGEON
陸軍訓練

- Exp
- Mon
- HP/MP
- Aggr
- Clara
- Red

Event 2 【發生條件】 將美獸打倒

美獸告知我方有關黑的貴公子的生平

在將美獸打敗之後，會話事件會再度發生，此時美獸會將軍的貴公子的生平一一道出，我方此時才了解到在ボタン所聽到關於「光之城被預言在命運的王子出生之後即會滅亡」此一傳聞的意義。原來這個命運的王子就是黑的貴公子，自其一出世即因此預言之故而遭國王幽閉，因此，其絕望之心即被黑暗所支配，而魔王在發現這顆黑暗之心後，即認其為後繼者而予其魔力，黑的貴公子即以魔力將其國家滅亡了……由於這顆黑暗之力已根深蒂固，即使美獸的愛情亦無法感化，因此如今只有將其打倒一途了。



Event 3 【發生條件】 求對ダークキャッスル創建聖域

與打倒魔界之王的黑的貴公子對峙

在我方最後終於來到城堡的最上方後，即可見帶著マナの劍的黑的貴公子正在此處等待，甚至連為他犧牲的美獸他都不屑一顧，只是冷冷地說著「真是沒用的東西！」但他似乎對要我方做其部下還有點興趣，但不待我方反對，他又繼續說著他已將魔王殺死，如今已是新的魔界之王……。接著，不滿足的黑的貴公子還使用了マナの劍將神獸的力量納為己有，但也因此而發現マナの女神依然存在，於是就在我方隊伍面前一面自言自語世界上不需要有2個神存在，一面即飛往聖域準備殺死女神，絕望的我方在フェアリー的鼓勵下亦恢復信心，準備前往聖域決一死戰。



報告已達成或為亡者復仇的願望
若選擇匠之中有ホークアイ或リース開后

若是在此狀態在成員之中有ホークアイ或リース的話，當我方打倒美獸返回原來時的路的途中，美獸所在的塔會突然崩塌。此時，主角若是ホークアイ的話，則會有感而發，故地已為蒼灰イグルル，リース則是為其之父報了大仇。至於，2人當初的目的均已達成，唯其恩怨仍未結束，進而需要之戰就是要將黑的貴公子打倒了行。



前往下一個目的地 NEXTPLACE

マナの聖域



由於最大的邪惡勢力目前已飛向聖域欲對マナの女神不利，因此，我方已無多少時間，要緊的就是要立刻進上，以マナの聖域為最後的決戰場所，將邪惡勢力一舉殲滅。不過，道具的補充也是必需的，在最近的鎮上採購資金之後，即可乘坐ファミ一回到聖域。

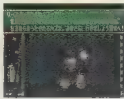



被邪惡之手所破壞的最後決戰場所

馬那聖域 (崩壞後) (マナの聖域崩壊後)

由於受到意圖打倒マナの女神的最大邪惡勢力的侵入，原先一片綠油油的美麗聖域，如今已遍佈殘破，呈現荒廢的景象，而我方的冒險亦將在此譜上休止符。

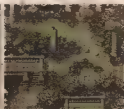



1 將敵人打倒以打開新通道

玩家在到達了聖域中具有和マナストーン相同效果之マナ女神像後，再由此處依逆時針的方向往西前進，最後即會發現無路可走。但是，此時可絕對不要決定放棄，然後往回走或是開始尋找其他的通路囉！因為只要把此處的敵人全滅以後，就會出現新的通道，而可繼續前進了！

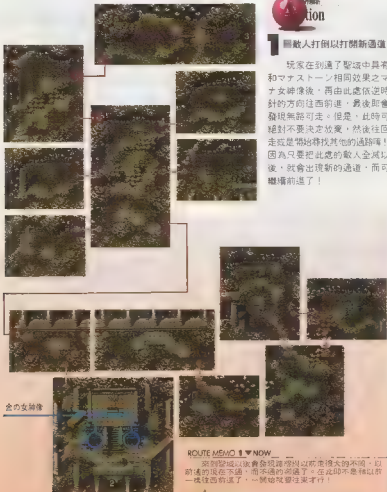

金の女神像

ROUTE MEMO 1 ▼ NOW

來到聖域以後會發現跟以前所走很大的不同，以前通的現在不通，而不通的卻通了。在此即不是種以前一樣往西前進了，一開始就往東才行！

須注意的魔物

● シャドウゼロ

在聖域中央圓形動的小鬼魔物，乍看之下以非常地弱，但因牠回擊一種可怕的威力，那就是會變身為我方隊伍成員的形態，絕對不要與我方相向，若是外敵打的話最好迅速離開。



Event

【設置條件】
來到マナの樹前

1 マナの靈神已被惡人所殺？

在我方趕到マナの樹前，卻見在此等待著的，並非マナの女神，而是邪惡的魔頭。這麼說，難道マナの女神已經敗北，而マナの力也要完全消失了嗎？在自知亦將隨著マナの力而消失のフェアリー勇敢地撲襲上去，卻被對方不費吹灰之力擊下之後，取得神獸之力的魔頭便會現出其真實面目並向我方襲來。倉促之間，我方尚未做任何抵抗即被其強大力量所打倒。危急之時，耳邊響起フェアリーの聲音「マナの劍其實就是「希望」！」，受鼓舞的我方再次展開戰鬥。

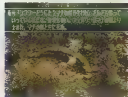
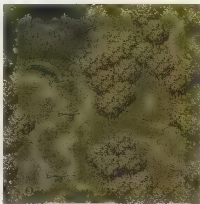

BATTLE

頭目攻略

在長長的冒險之後，終於到了最後的決戰場所——マナの聖域，在此處等待著我方的，乃是最強的魔頭，且依主角的不同而會有不同的對手。為了不使至今的一切努力化為泡影，務必全力出擊！！

ヒュージドラゴン

HP 55551

E × P 11780

EXP 50251

弱點 炎化



テュラン

アンジェラ

吸收神獸的力量而成為最終形態的龍骨，除了會使用各式各樣的魔法和特殊攻擊之外，其弱點亦因會不斷變化而難以捉摸。在其攻擊方式之中，最須注意的有以強力火焰吹襲のフレア，有最強魔法之稱のインシャンド，和憑我方全體變身為モーグリのプリズナー等。但由於其攻擊有點較慢，不太會使用連續地強力攻擊，

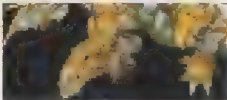

因此我方尚有足夠的時間可以進行HP或狀態異常的回復，只要經常保持HP在高點的狀態，就可較不用擔心。至於在攻略方式上，為了要充分地引出我方的全部力量，應使用エナジーボール、ライフブスター、ブラックコース等以作為長期戰的基礎。

在經歷了同甘共苦，
歡喜與悲傷之後，
我方將在此與フェアリー別離

ダークリッチ

HP 49646
EXP 11780
ルック 50251
弱點 變化



ケウイン シャドウバット

這是在使用了最難的咒法後的假面的魔王面目，於其一登場之後，隨即會以デス・スベル攻向我方，因此，若是我方不多備天使的聖杯的話，根本不要妄想能夠打敗他！其他須注意的攻擊方式還有會造成極大損傷的デスエクスタシーとヘルサザンクロス，儘只要我方能夠小心地使用ヒールライ



とホトの油の毒包復即不可能造成威脅。同時，由於其防禦力較低，因此與其主動地使用難以捉摸其弱點的魔法攻擊，還不如以パワーアップ或ドレイクのウロコ等來使攻擊力上升後直接以武器攻擊。若是併用フルフェビルの油的話效果會更好，只要不掉以核心，最後一定會獲得勝利的。

アークデーモン

HP 53449
EXP 11780
ルック 50251
弱點 變化



ホークアイ リース

連魔王都能打倒的黑的貴公子，在其現出本來面目之後，我方一定要在最後頭目之中最為長期抗戰的覺悟才行！其最大的威脅在於其使用自如的魔法和特殊攻擊，尤其是ギガバーン和カクストロフィの威力最為強大。而且他是在戰鬥當中才會逐漸變身為進化後的狀態，此時才是真正麻煩的所在



（在進化之前則是因適應率甚高而難以擊中），因其在全身變黑之時，不但使用精確攻擊無效，若使用魔法或特殊攻擊則會悉數退回。在此，我方攻時的優先事項即是以スピードダウン或ニードリオンの種下降其速度，以提升我方的命中率，接著則要在提高我方下降敵方的能力後再盡全力猛攻。

當

我方將最後的頭目打倒以後，在逐漸消失中的フェアリー臉上卻看不到一絲絲悲傷的神色，而是以一抹極端溫柔的微笑對著另一方早已因飄浪而面臨的6隻頭目。為什麼如此呢？フェアリー告訴我：新的マナの時代，也就是“希望”的時代即將來臨……在一陣強光的光芒將フェアリー包圍往後，新的マナの女神便於其中誕生了！而為了取回失去的マナ，女神必須回到マナの樹中長眠……再見了，フェアリー！為了將來好好地休息吧！

三日月の
馬場聖輝 (超進化後)

■ Dark
■ Light
■ Holy
■ Angel
■ Demon
■ Hell

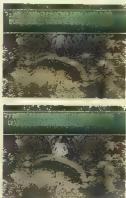



EPILOGUE

聖域的門扉，在須經過千年的長眠方能新生的マナの女神誕生之前，已靜靜地關上了。在千年後的未來，人們是否還會知道マナの樹的存在呢？他們又是否會將這一段英雄佳話流傳下來呢？一定會的，因為叫做希望のマナの劍仍會在人們的心中閃耀！





☆表示在基礎知識篇中的圖數
◎表示在徹底攻略篇中的圖數

地名 共54處

- アストリアの塔 …… [6] 6
- 天かける道 …… [6] 4/73
- 古の都バレン [4] 148/160/168
- オアシスの村デヤーン [5] 7/100
- 黄金の街道 …… [4] 42
- 火炎の谷 …… [5] 101/102/146
- 火山湖ブッカ …… [4] 263/265
- 風の王宮ロラント [5] 22/74
- 星の洞窟 …… [7] 70/146
- カラスの砂漠 …… [4] 170
- 序の洞窟 …… [7] 267
- 赤塔の口 …… [5] 261/279
- 神廟の洞窟 …… [5] 166
- 幻影のジャングル …… [4] 170
- 湖畔のミアスロリア [8] 20/27
- コロポツルの村 …… [5] 89
- 灼熱の砂漠 …… [5] 98/101
- 自由都市アリア [4] 40/44/50/57
- 環状都市ハイゼル [4] 57/67
- 城塞都市ゾグ [5] 24/28/41/66
- 砂の都サルトン …… [5] 78/88
- 紅の聖堂パルム [5] 16/119/130
- 断絶ウェンデル [5] 20/27/31
- 黒の王宮ワルナ [4] 124/125/6
- ダークキャッセル …… [2] 192
- ダークプリーストの村 …… [2] 85/86
- 大地の裂け目 [4] 41/43/45
- 海の洞窟 …… [2] 29/32/36
- 月明かりの都ミントス [5] 106
- 月夜の森 …… [4] 14/107
- 片断みの塔 [4] 106/109/152
- 天の洞 …… [7] 120
- ドラゴンズホール …… [7] 171
- ドワーフのトンネル …… [2] 47
- ドワーフの村 …… [2] 46
- 花畑の国デミオール [5] 113
- ピースキングダム [4] 14/112/128
- 光の古代遺跡 …… [5] 39/157
- 水鏡の迷宮 …… [4] 267/143
- 竜塔の島 …… [5] 118
- 寶石の谷ドリアン …… [2] 140

- マナの聖域 (車庫後) [2] 196
- マナの聖域 (遺跡前) [2] 122
- 鐘と鐘アテナ [4] 16/118/129/138
- ミラージュパレス …… [2] 162
- モルベアの洞窟 [4] 50/140
- 幽霊船 …… [2] 80
- 雲の都エルランド [5] 18/94
- ラビの森 …… [5] 20/25/28/66
- ランプ花の森 …… [5] 111/114
- 霧下の聖堂 [5] 16/95/145
- ローラント秘蔵のアシト …… [2] 66
- ワンダーの樹海 [6] 113/148

角色 共94人

- アークメイジ …… [2] 165
- アルマ …… [2] 23
- アンジェラ [4] 12/104/165
- イードル …… [4] 52/17
- イビルシャーマン …… [2] 165
- ヴァナディース …… [2] 165
- ウィクター …… [4] 72/18/178
- ウルト・オウズ [3] 11/31/45/169
- ウェンディ …… [4] 12
- ウォリアキング …… [2] 165
- ワンディーネ …… [5] 2/93/97
- 英雄王 …… [1] 54/69
- エリオン …… [1] 23/125
- エンチャントレス …… [2] 104
- 魔王の聖者 …… [1] 109/132/188
- カール …… [4] 2/15/122/163
- 伝説の騎士 [2] 14/132/188/201
- ブラウンディナ …… [2] 165
- クラディエーター …… [2] 104
- 紅蓮の魔導師 [1] 126/128/177/176
- 黒の魔道士 [2] 70/136/197/201
- ナツイン [4] 2/14/104/108/166
- 黒髪騎士 [2] 73/161/165/128/172
- コッドハンド …… [2] 165
- 理の女王 …… [1] 47/176
- サコマンダー …… [5] 2/90/103
- シェイ …… [5] 2/61/82/169
- ジェンカ …… [4] 52/17/101/105

シモズ	141
鈴鹿の伯爵	124,126,130
シロの牙	143,144,145,146
殺人王	143,145,146
シロスター	151,152
ジョセフィーヌ	143,144,149
五福分喜	152,153,154,155,156
シン	153,154,155
スターランサー	165
スタウ	141,143
セージ	165
ソーザレス	164
ソードマスター	165
チキータ	143,144,149
ナハンド	165
チェリスト	165
デュラン	140,142,164,165
デルヴァ	164
デルヴィッシュ	165
ドラゴンマスター	165
トリアド	143,144,147,149
ドン・バリ	167,168,170
ナイト	164
ナイトブレイド	165
ニキータ	145,147,163,170,173
ニシヤ	164
ニンジャマスター	165
赤クワランサー	165
ノーム	142,144,146,147,148,155
バジュカー	164
パラテン	165
ヒース	149,151,159,165,168
蛇の洞窟	149,151,154
黒い牙	170,171,172,173,174,175,176
ビショップ	165
ブースカフ	141,150,153,160,171
フェアリー	142,144,150,151,171,182,183
フェンリルナイト	165
フリス	117,121,122,148,168
グリーステス	164
フレイルカーン	145,146
フーガ	144,146,170,184,185
ホセ	147,148,178

ボン・ジュール	110,115
ボン・ホヤシ	115,150,157,160
マナの女神	134,124,201
ミック	149,152
メイガス	165
メルシー	161
モンク	164
妖精姫	113
ライザ	163
リース	150,152,164,165
リチャード	141,169
竜巻	124,177,200
ルーンマスター	165
ルーンメイガン	164
ルガー	149,151,159,160
ルナ	153,154,160,161,164
レンジャ	164
ローブ	165
ロード	165
ロキ	141,169,172
ワック	147,149
ワルキューレ	164
ワンダラー	165

道具 共96種

アイテムの種	165
悪魔のサイコロ	111,112,165
魔のコイン	167
ウィスプの種	169
ウルフデビルの油	168
ワンデーの種	165
カーラのツメ	168
真珠の種	111,112,165
魔のたいこ	103,124
精霊のクサリ	112,165
呪いの書	111,112,163
最強の種	110,165
銀貨の種	110,165
暗黒のコイン	169
グレイズル	112,165
グレルの油	168
クロウラーのツメ	168
狼虎の足	110,165

ケルベロスのツメ	167
剣匠の足	110,165
幻惑の種	168
ゴーストの種	169
命運のサイコロ	111,112,165
家のコイン	168
サハギンのウロコ	166
サラマンダーの種	167
シェイドの種	168
毒のこびん	112,165
シールドの種	169
手裏剣	164
琵琶の種	110,165
ジンの種	167
スベクターの種	169
スライムの種	168
雷騎士の証	110,165
聖水のこびん	112,165
セイレーンのツメ	167
ターフ	164
太陽のコイン	168
血のこびん	112,165
ちびっこハンマー	105,168
デビデビルの種	168
月のコイン	168
デーモンのツメ	169
天使の足跡	168
騎士の証	110,165
飛び道具の種	168
トリアドの種	168
ドレイクのウロコ	167
ニードロンの種	168
ニロの火薬	163,144,145,146,149
ノームの種	168
バードのウロコ	167
バニバットのツメ	169
ハービーの牙	167
死のこびん	112,165
白竜の牙	168
バリスクの牙	168
はちみつリンク	162
ばっくんチョコ	162
ばっくんの油	169

バットの種	167
バルネラのウロコ	166
バンドアックス	164
パンパンギンギン	164
ビーの種	167
ビーバース	163,169
光のコイン	169
必中のサイコロ	111,112,165
秘伝の書	111,112,165
火のカケの牙	167
ブイブイ耳	163
武器防具の種	165
ふしぎな種	165
ブチドラゴンの種	168
フリーシングメソッド	112,165
星くずのハーブ	163
ホセのツメ	168
ホトの油	169
炎のコイン	167
ポロピンの油	168
ママポットの油	169
マイニコドの種	168
マタンコの油	168
魔法のフルム	163
魔法の種	165
魔法のローブ	168
魔法の種	110,165
ましまろトクブ	162
明星のクサリ	112,165
モームヘアのツメ	168
夢草	163
夜目のサイコロ	111,112,165
ルーンの書	111,112,165
ルナの種	168
???の種	105,164,165

精霊的魔法 共48種

アースクエイク	116
アイススマッシュ	116
アイスセイバー	116
アンティマジック	122
イェルゲート	122

- エアフラスト …… 116
 エクスブロード …… 117
 エナジーボール …… 120
 オーラウェイブ …… 119
 カウンタマシナク …… 119
 ゴールドブレイズ …… 116
 ザンダーストーム …… 118
 ザンダーセイバー …… 116
 スタンプインド …… 118
 ストーンクラウド …… 115
 スピードアップ …… 118
 スピードダウン …… 115
 スリープマフラー …… 119
 セイントセイバー …… 121
 セイントビーム …… 121
 ダークセイバー …… 122
 ターゲフォース …… 122
 ダイアセイバー …… 115
 ダイアミサイル …… 115
 ショウグルレイン …… 121
 デススヘド …… 122
 トランシシェイブ …… 119
 ハーフビニッシュ …… 120
 パワーアップ …… 117
 パワーダウン …… 116
 ヒールライト …… 121
 ファイアボール …… 117
 ブラックカース …… 122
 ブレイズウォール …… 117
 プレムセイバー …… 117
 プロテクトアップ …… 115
 プロテクタダウン …… 118
 ネーサーボール …… 121
 ポイズンバブル …… 119
 ポティチェンジ …… 120
 マインアップ …… 116
 マインドダウン …… 117
 マシクシールド …… 121
 ムーンセイバー …… 120
 メカスブラッシュ …… 116
 ライフフースター …… 120
 リーフセイバー …… 119
 ルナティック …… 120
- 特殊攻撃 共36種**
 アンカスハンマー …… 125
 エインジャント …… 126
 円月輪 …… 125
 炎火ブレス …… 125
 氷と人の魂 …… 124
 カッターミサイル …… 125
 流星落下 …… 125
 凶器攻撃 …… 126
 グラム …… 127
 グレートモモン …… 128
 グレートナム …… 125
 グラムリン …… 127
 コースト …… 127
 手裏剣 …… 124
 地雷 …… 125
 シルバーチェーン …… 125
 水と人の魂 …… 124
 ターンアンテッド …… 127
 タフネスベル …… 126
 デモンブレス …… 126
 毒霧ブレス …… 125
 とんとの術 …… 124
 毒丸 …… 123
 毒み針 …… 126
 ブラックレイン …… 126
 フレア …… 128
 マシンコールド …… 127
 マルドラック …… 126
 爆発 …… 124
 エミューレヘッド …… 127
 閃光 …… 124
 黒いムンガント …… 128
 雷神の術 …… 125
 ラミアンテナーカ …… 128
 レインボウダスト …… 126
 ロケットランチャー …… 125
- 魔物 共98隻**
 アークナック …… 109
 アサシンバグ …… 136
 イビルシヤーマン …… 140
- イビルソード …… 140
 ウィザード …… 140
 ウェアウルフ …… 140
 ウルフアヒル …… 140
 エlementソード …… 143
 オーガボックス …… 143
 ガーディアン …… 142
 カミラ …… 147
 コミケール …… 145
 カイザーミッド …… 143
 キョウゴクロー …… 136
 キャンピー …… 135
 キングラビ …… 131
 ヴール …… 147
 クインビー …… 136
 グレートモモン …… 147
 グレートラビ …… 131
 グラムリン …… 146
 フレム …… 141
 グレムメイジ …… 141
 ゲルベロス …… 149
 ゴースト …… 145
 ゴールドバレット …… 149
 ゴールドユニコ …… 143
 コガバード …… 135
 コガリス …… 134
 コアリン …… 133
 コガリンロード …… 133
 サハギン …… 138
 シーサーベント …… 136
 シードラゴン …… 138
 シェイプスター …… 142
 シェドウセロー …… 142
 シルバーウルフ …… 148
 シルバーナイト …… 139
 スペクター …… 145
 スライム …… 141
 スライムプリンセス …… 141
 セレシヤン …… 149
 ソードマスター …… 139
 ソンビ …… 147
 タークバシム …… 132
 テクノリット …… 140
- ターゴロッド …… 139
 タースマタンゴ …… 132
 タクシネキラル …… 134
 タックノルジャー …… 134
 テルル …… 146
 テスマシヤン …… 142
 テイトブロード …… 140
 ニードソロン …… 132
 ニーネー …… 132
 コンシヤ …… 139
 ニンジャマスター …… 139
 ネットロマンチヤ …… 141
 パーボット …… 144
 ハビー …… 149
 バウバウ …… 140
 バウンダリウフ …… 149
 バンリス …… 137
 ビックリオタマ …… 137
 ばっくんキタマ …… 137
 びんごう …… 137
 ぶくくゴロン …… 137
 バット …… 132
 バレット …… 149
 ばつばつ …… 141
 ヒースマスター …… 133
 ファイアバレット …… 137
 フォティアマト …… 141
 フチドラゴン …… 145
 フチドラゴンビ …… 145
 フチゴキセイ …… 138
 フラックフング …… 148
 フラックラビ …… 175
 フラデーバグ …… 148
 フロスドラゴン …… 145
 フト …… 144
 ボムダー …… 144
 ボロビシフ …… 134
 ボロビシヤ …… 134
 ボロン …… 133
 ママボ …… 144
 マユコ …… 132
 マシヤン …… 140
 マシンゴレム …… 142

メカロウラー	[135] [111]
モルベア	[131] [247] [185]
ユニオンヘッド	[143] [92] [28]
スライヴ	[136] [165] [170] [179]
ラビ	[131] [181] [20] [42] [123]
カネゾン	[131] [95] [123]
レオナーネ	[167] [159] [170] [179] [185]
レディビ	[135] [111]

頭目角色 共25個

アークデーモン	[201]
ギルターバイン	[153] [114] [184]
広瀬の魔導器	[177]
ゴブマ	[182] [82] [86]
黒魔の騎士	[173]
ゼンピエ	[134] [147]
ジェノア	[151] [78] [185] [195]
龍眼の伯爵	[191]
獣人ルガー	[152] [110]
ジュエリーター	[180] [48] [175]
ゼブルファ	[155] [171] [181] [190]
ダークリッチ	[201]
ダンカード	[154] [148]
ツェンカー	[151] [73] [173] [194]
ドラム	[154] [156]
ヒュージドラゴン	[200]
黒魔イザベラ	[196]
ビルムベン	[151] [78] [181]
フィグランド	[153] [145]
フルムルン	[150] [171] [179] [184]
マシンゴレムR	[180] [144]
マシンゴレムS	[97]
ミスゴレム	[155] [151]
ライトゲイザー	[185] [159]
ランドアンバー	[183] [142]

武器 共180種

アイアンソード	[60]
アイアンナックル	[63]
アッシュクロー	[64]
あしゅら	[67]
あやかし	[71]

アルティマモル	[74]
いししのロッド	[71]
ヴァーナルソード	[62]
ウィッチスタッフ	[69]
ウィルススタッフ	[70]
ウィングスピア	[76]
ウォーハンマ	[72]
ウッドフレイル	[72]
ウィグスファンブ	[77]
エクスカリバー	[82]
エストック	[61]
エターナルロッド	[71]
エルフの短剣	[67]
オーラグローブ	[64]
オリハルコン	[68]
カイザーナックル	[64]
かしの杖	[69]
カナル	[66]
カンプバルゲル	[61]
カニングスタッフ	[70]
からざお	[72]
かぶ	[67]
ガンパンタイン	[71]
キーンナックル	[64]
キガースグローブ	[64]
キガースフレイル	[73]
水の杖	[69]
キューリアルモル	[74]
巨人のやり	[76]
クサナギブレッド	[62]
クラウソラス	[62]
グラティウス	[60]
ブラビティモル	[74]
グリームグローブ	[65]
クリスタルロッド	[65]
クリフスタンス	[77]
クリムゾンクレア	[68]
グレイヴ	[75]
クレセントナイフ	[67]
グニグル	[75]
ケルヴェイクオン	[71]
ケルズノスの杖	[70]
ケルベロスクロー	[65]

ゴーストバンド	[68]
ゴールドスピア	[75]
コリシマハド	[61]
コルセカ	[75]
こんごうかみ	[67]
サーベル	[60]
サイクロンクロー	[64]
サタンフレイル	[73]
シェオルの短刀	[68]
シグムン	[62]
死者のつらほこ	[73]
シビュラフレイル	[74]
シークティース	[65]
ジャガーノート	[72]
ジャグパンチャ	[65]
ジャジメデス	[74]
シャムスール	[61]
シルヴァンナイフ	[68]
シルバースーン	[64]
シルバフレイル	[72]
シルバブレッド	[61]
シルバランス	[75]
水轟のダガー	[67]
スカルティセクト	[65]
スカルロッド	[70]
スターゲイザー	[77]
スタックオン	[77]
スタッフ	[69]
スティールソード	[60]
スティールダガー	[66]
スティールモル	[72]
スティールランス	[75]
スナイラルクロー	[65]
神霊の杖	[69]
世界樹の杖	[71]
ソウルロッド	[69]
ダークピアサ	[76]
たいしゅく	[62]
ダイキナックル	[63]
ダカー	[66]
ダックの鉄球	[72]
ダンシングダカー	[66]
チェーングローブ	[63]

ディフェンダー	[62]
ダストローク	[66]
デスブリンガー	[61]
テュルブリング	[62]
トルニスピア	[76]
トートの杖	[70]
とねりこの杖	[70]
ドラゴンクロー	[65]
ドラゴンバイン	[62]
ドラゴンランス	[75]
ドラゴンロッド	[70]
ドルイドの杖	[71]
トランスピア	[76]
ドウルモル	[73]
ニードルグローブ	[63]
ネビュラススタッフ	[71]
バーシュスタッフ	[70]
バクナク	[63]
バスターソード	[80]
バゼロード	[66]
バベットフレイル	[73]
BGMクリスタルピア	[77]
バルティエン	[75]
バルムンク	[62]
バワーグローブ	[64]
バンバイクロー	[65]
ハンマーフレイル	[72]
ヒエロフレイル	[73]
ひしゃく	[68]
ビュターロッド	[69]
フィールドダガー	[68]
フィレンスクロー	[64]
フォールシオン	[61]
ふどらめようかう	[68]
ブランドサッカー	[74]
フラメア	[75]
フランベルジェ	[61]
ブリューナク	[77]
ブリントナイフ	[86]
ブルーゲイル	[67]
ブルームランス	[76]
ブレイズピアサ	[77]
ブレイブブレッド	[61]

- プレインレッカー 76
 ブロードソード 80
 ブロックバスター 73
 ブロンズソード 60
 ブロンスランス 75
 ベイルスチーム 61
 ベイントラース 77
 ベヴィフレイル 72
 ベルティナモール 74
 キーリーグローブ 83
 ホーリーフレイル 74
 ホールチェイン 72
 ガーランド 85
 マインゴースト 68
 マンスローター 66
 ミニハロッド 71
 ミズナラの杖 71
 ミスリルピア 76
 ミスリルソード 61
 ミスリルナイフ 67
 ミスリルナックル 64
 ミスリルモール 72
 ミスリルロッド 70
 ミゼリコード 66
 ミゼールのヤリ 77
 ミルニル 74
 ムラマサブレッド 62
 メイデンリーフ 77
 メガネフレイル 74
 メルキールダガー 68
 モーグリソメ 64
 モーニングスター 73
 モールヘアのツメ 63
 やせ 67
 軒電のヤリ 75
 ラージンの杖 70
 ライトフレイル 72
 ラグナロク 60
 ルーンスタップ 69
 ルビーの杖 69
 レーヴティーン 62
 レザーグローブ 63
 ロッククロー 85
 ロンナックル 83
 ロングスピア 75
 ロンデルダガー 65
鎧甲 共120種
 青の道着 86
 赤の道着 85
 朝顔けのドレス 85
 縮地のローブ 87
 アンテッドスーツ 88
 いでてんのマント 82
 舌の巻衣 79
 ウェルプヘン 81
 うつしめのマント 85
 うつしめの法衣 85
 ウロコの道着 81
 英雄のよろい 88
 エルムの胸あて 83
 エレモスのコート 87
 黄金のよろい 88
 雲のちからおび 81
 怪盗のマント 80
 糸のちからおび 79
 騎士のよろい 85
 絹のローブ 79
 牙のよろい 87
 極量のよろい 88
 キルテッドレザー 78
 キルボアル 80
 金糸の法衣 85
 銀糸の法衣 86
 銀装胡牛皮 87
 くりかたびら 82
 くりからの法衣 88
 虎しょうぞく 86
 黒のガープ 87
 黒のファティーフ 78
 毛皮のベスト 80
 幻影のウイラス 86
 剣士のよろい 86
 賢者の法衣 88
 巨獣のちからおび 86
 玄武の鎧 88
 こうりみのコート 81
 コンキルト 78
 こほくの道着 85
 司教の法衣 82
 司祭の法衣 86
 しまのかたびら 85
 守録のよろい 87
 純金のローブ 88
 衣正ばらのドレス 80
 白ワンの胸あて 85
 スケールメイル 83
 スケルトンメイル 84
 朱雀の道着 82
 ステージプレート 84
 スバイクレザー 81
 青竜の道着 78
 セーラードレス 81
 僧侶の法衣 80
 ソフトレザー 81
 そよりぜの衣 84
 タイガーヒキニ 62
 達人のよろい 88
 チェインベスト 81
 チェインメイル 81
 ちびっこローブ 79
 河影のクローク 83
 つばさのよろい 86
 天馬のよろい 84
 闘士の道着 80
 ドラゴンズメイル 83
 ニンジャガープ 87
 野伏のウイラス 86
 ハートレザー 79
 ハーフプレート 81
 白銀のよろい 87
 バックラースーツ 84
 バッドレザー 79
 バブルスーツ 84
 ハニートレスト 83
 羽根のベスト 80
 はやてのマント 84
 バラのシオカード 82
 バルキリーメイル 85
 バンデッドメイル 82
 ひつじのまきらみ 79
 ビティウムドレス 80
 白虎の道着 87
 ひらの木のローブ 85
 びらうどのケープ 80
 風鳥のかたびら 88
 ぶくらうのコート 84
 プレートメイル 82
 プロクター 82
 ベザントメイル 80
 オウバーク 81
 ぼたる石の胸あて 85
 豹のまきらみ 82
 ポポイのおさかり 81
 マーニプレート 83
 魔獣のちからおび 87
 魔女の黒衣 80
 マナナンの衣 85
 ミエインのドレス 88
 みこびしょうぞく 87
 夢幻のよろい 79
 夢魔のコート 88
 迷宮のマント 80
 女神のよろい 84
 モープリスマック 83
 木綿の道着 78
 木綿のローブ 79
 野獣の道着 83
 タ管のドレス 86
 ヨンガンキラン 85
 ラメラケーマー 80
 リフレックス 83
 電鉄兵のよろい 88
 ルーンアーマー 86
 ルーンのコート 88
 ルニューラメイル 83
 レーレイのベスト 83
 レオニスプレート 85

聖劍傳說3 完全攻略本之③徹底攻略篇

以下的各問題請在附卡的適當位置上填寫；有了您的合作，才能使我們的下一本書變得更好！

- (1)你現在的職業是：①小學生 ②國(初)中生 ③高中生 ④專科生 ⑤大學生 ⑥上班族 ⑦自由業 ⑧其他
- (2)最喜歡的遊戲類型：①RPG ②SLG ③STG ④ACT ⑤AVG ⑥PZG ⑦TBS ⑧SPG
- (3)請問您玩遊戲的態度是：①速戰速決 ②喜歡挑戰極限 ③有時間就玩 ④細細品味 ⑤看遊戲
- (4)請問您選擇遊戲的考慮因素是：①遊戲種類 ②價格 ③製作廠商 ④內容 ⑤雜誌消息 ⑥經人介紹 ⑦店頭展示(可複選)
- (5)每月零用錢：①1000元以下 ②1000~2000元 ③2000~3000元 ④3000~4000元 ⑤4000~5000元 ⑥5000元以上。
- (6)擁有主機：①FC ②SFC ③GB ④MD ⑤MD.CD ⑥GAME GEAR ⑦PC-E ⑧PC-CD ⑨PC-SCD ⑩G.T ⑪SNK ⑫IBM PC ⑬PC-9801
- (7)請問本書是在何處購買的？①電腦遊戲器專賣店 ②書店 ③統一超級市場 ④其他
- (8)您是如何知道本書的？①雜誌、報導、攻略月刊 ②店裡看到 ③朋友相贈 ④其他
- (9)請問還有那些遊戲需要我們為您製作攻略本？(請註明機種)
- (10)請對本書提出您的改善建議，供我們下一次製作的參考。謝謝！

聖劍傳說3 完全攻略本之③徹底攻略篇

尖端出版有限公司·精緻典藏攻略本系列041



負責人：廖淑玲
發行人：陳希芳
總編輯：鄧希芳
製作：尖端出版有限公司／電玩編輯部
電腦插版：楊惠理
行政管理：李檢華
國際版權：許麗容
行銷：葛麗英
廣告專員：駱英敏
商管：蔡學華
印務：陳嘉祥
社址：新店市復興路45號4樓

電話：(02)218-1582 (代表線)
FAX：(02)218-2046
總經理：鼎學股份有限公司(鼎學社)
地址：新店市寶橋路235號1-6號2F
經銷專線：(02)917-8022
總經銷：新銳印務實業股份有限公司
地址：台北縣新莊市五股工業區五丁五路五號
郵政掛號：05623663
發行所：尖端出版有限公司
法律顧問：黃淑萍律師
地址：台北市大安區師大路86巷15號1樓
售價：280元
1996年1月初版發行

SEIKEN DENSETSU 3 KANZEN KOURYAKU BEN

Copyright © 1996 SQUARE;

ILLUSTRATION / NOBUTERU YUKI

Original edition first published in 1995 by NTT PUBLISHING CO., LTD;
Chinese edition first published in 1996 by SHARP POINT PUBLISHING CO., LTD.

本書由日本 SQUARE N.T.T 授權出版

新聞局登記版台業字號 2680 號

版權所有·侵權必究



SEIKEN DENSETSU 3
PERFECT ANALYSIS
GUIDE BOOK

商號 00199841

ISBN 957-10-0358-1



尖端出版
定價:280

尖端出版

SEIKEN DENSETSU

聖劍傳說3

PERFECT ANALYSIS



尖端出版

SUPER FAMICOM



SEIKEN DENSETSU 3
PERFECT ANALYSIS
GUIDEBOOK

書號 00199841

ISBN 957-10-0358-1



©NTT.SQUARESOFT 1995

尖端出版
定價:280









SEIKEN DENSETSU 3
PERFECT ANALYSIS
GUIDE BOOK

書號 00199841

ISBN 957-30-0358-1



00280



尖端出版
定價:280

©NTT SQUARESOFT 1995

尖端典藏攻略本系列041

聖劍傳說3

徹底攻略篇

尖端出版

SEIKEN DENSETSU

聖劍傳說3

PERFECT ANALYSIS GUIDE BOOK
徹底攻略篇

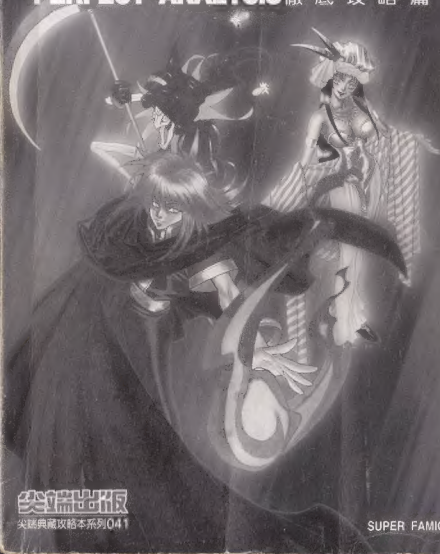

尖端出版

尖端典藏攻略本系列041

SUPER FAMICOM

SEIKEN DENSETSU

聖劍伝説3

PERFECT ANALYSIS GUIDE BOOK 徹底攻略篇



尖端出版

尖端典藏攻略本系列041

SUPER FAMICOM



SEIKEN DENSETSU 3
PERFECT ANALYSIS
GUIDE BOOK

書號:00199841

ISBN 957-10-0358-1



00280



9 789571 003580

尖端出版
定價:280

©NTT.SQUARESOFT 1995